

ROMÂNIA
JUDEȚUL SIBIU
COMUNA PORUMBACU DE JOS

STRATEGIA DE DEZVOLTARE LOCALĂ
A COMUNEI PORUMBACU DE JOS
2021 – 2027

CUPRINS

Introducere	5
Partea I: Analiză diagnostic	7
1. Prezentare generală	9
2. Economie locală	36
3. Demografie	42
4. Servicii de educație și sociale	51
5. Mobilitate și accesibilitate	54
6. Utilități publice	55
7. Patrimoniu și identitate locală	59
8. Administrația publică locală	66
Partea a II-a: Planificare strategică	73
1. Context strategic	75
2. Analiză SWOT	152
3. Viziunea de dezvoltare a Comunei Porumbacu de Jos	166
4. Obiective, priorități și măsuri asociate	169
5. Planul de acțiuni	182
6. Fișele proiectelor prioritare	209
Partea a III-a: Implementarea, monitorizarea și evaluarea strategiei de dezvoltare locală	303
Anexe	310

Introducere

Elaborarea unei strategii de dezvoltare este un proces ce stă la baza evoluției oricărei comunități locale. Un astfel de demers creează oportunitatea de a aduce împreună autorități, organizații locale, agenți economici privați și cetățeni într-o dezbateră privind misiunea și direcțiile de dezvoltare locală.

Implementarea strategiei de dezvoltare locală a comunei Porumbacu de Jos implică necesitatea ca autoritățile locale să lucreze în parteneriat cu toți actorii locali, punând accent pe participarea comunității și oferind o modalitate de integrare a problemelor economice, sociale și de mediu.

În condițiile existenței unei strategii de dezvoltare locală, liderii comunității și comunitatea în ansamblul ei se vor concentra asupra obiectivelor stabilite și a acțiunilor ce trebuie întreprinse pentru atingerea acestor obiective, prin coordonarea și orientarea eficientă a resurselor de care dispun.

Dezvoltarea durabilă reprezintă o prioritate a administrației publice locale a comunei Porumbacu de Jos, aceasta implicând în mod necesar elaborarea unui document programatic, care să furnizeze o imagine clară a obiectivelor strategice și a căilor de operaționalizare a acestora.

Ca instrument de politică publică, strategia de dezvoltare permite orientarea continuă a eforturilor administrației publice locale către satisfacerea nevoilor locuitorilor comunei și creșterea calității vieții acestora.

Prezentul document strategic va avea efecte la nivel economico-social, care vor duce la îmbunătățirea condițiilor de viață ale întregii comunități. Din aceste considerente, participarea cetățenilor este foarte importantă, întrucât ei trebuie să fie conștienți de necesitatea asumării responsabilității efectelor imediate sau viitoare ale propriilor acțiuni.

Având în vedere toate aceste considerente, prezenta strategie de dezvoltare stabilește viziunea de dezvoltare a comunei Porumbacu de Jos, obiectivul general și obiectivele specifice de atins la finalul perioadei de programare 2021-2027, propunând domenii de intervenție, direcții de acțiune prioritare și măsuri necesare pentru îndeplinirea obiectivelor. Documentul încearcă să prezinte o imagine cât mai obiectivă a situației actuale, identificând acele arii sau domenii care pot oferi comunității un avantaj competitiv real în următorii 7 ani.

Partea I: Analiză diagnostic

- 1. Prezentare generală*
- 2. Economie locală*
- 3. Demografie*
- 4. Servicii de educație și sociale*
- 5. Mobilitate și accesibilitate*
- 6. Utilități publice*
- 7. Patrimoniu și identitate locală*
- 8. Sport și agrement*
- 9. Administrația publică locală*

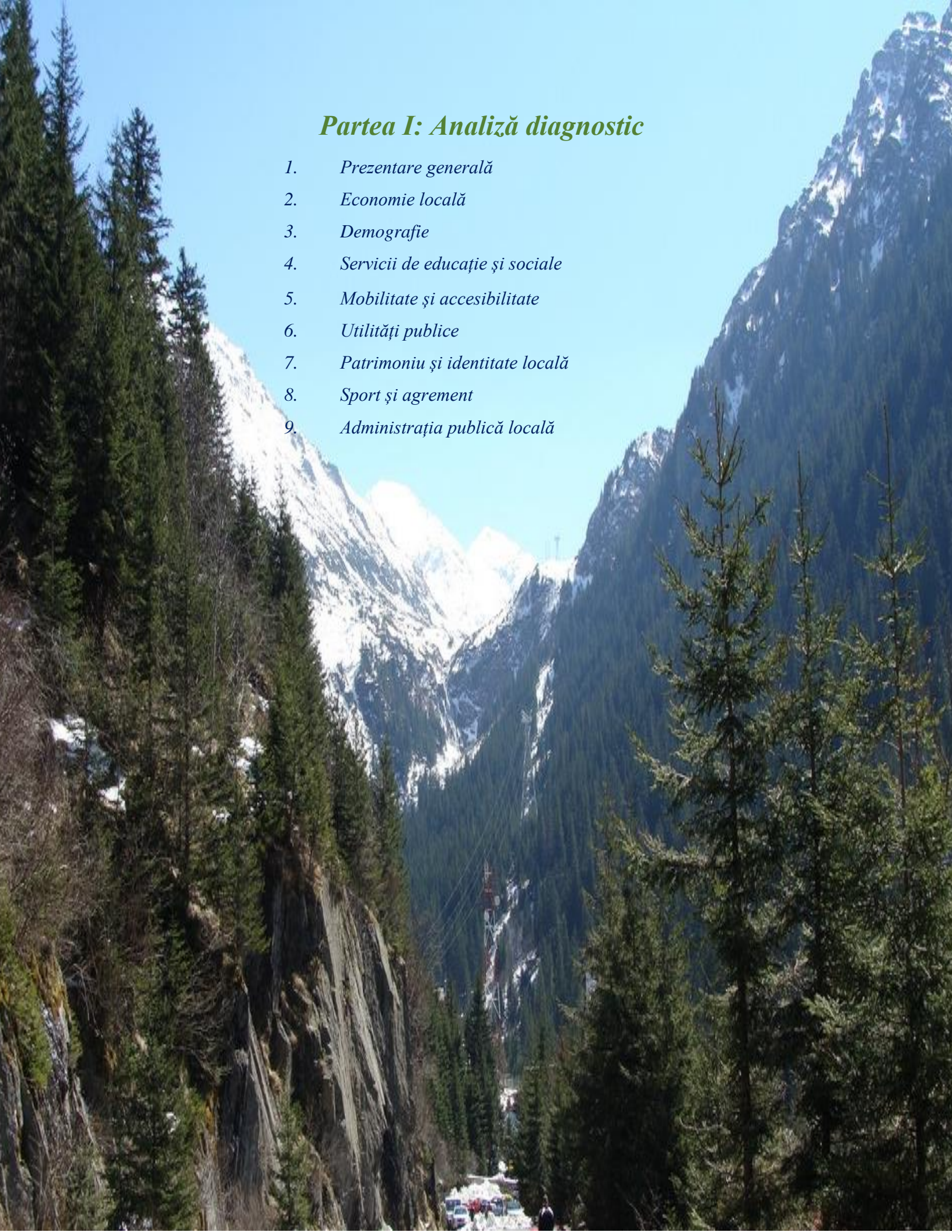

1. Prezentare generală

Unitatea administrativ teritorială a comunei Porumbacu de Jos se încadrează în extremitatea de sud-vest a Depresiunii Făgărașului, la contactul cu Munții Făgărașului, întinzându-se până pe versantul nordic al acestora.

1.1. Localizare geografică

Țara Oltului este una dintre cele mai întinse zone etnografice ale Sibiului, fiind caracterizată și printr-o mare diversitate a cadrului natural, căci este străbătută de munți, văi, lunci, dealuri, ape curgătoare și lacuri. Două elemente dau și numele sub care este cunoscută regiunea: râul Olt și Munții Făgăraș, care constituie, de altfel și granițele naturale ale acestei zone etnofolclorice. În județul Sibiu, Țara Oltului cuprinde localitățile Avrig, Turnu Roșu, Porumbacu de Jos, Porumbacu de Sus, Cârța, Cârțișoara, Sebeșu de Jos, Arpașu de Sus, Arpașu de Jos, Racovița.

Comuna Porumbacu de Jos se afla situată la poalele munților Făgăraș, localitățile ei dezvoltându-se în partea depresionară a teritoriului administrativ, pe ambele maluri ale râului Olt și de o parte și de alta a drumului național DN1 (Sibiu – Avrig – Porumbacu de Jos – Scoreiu – Arpașu de Jos) și ale drumurilor județene DJ 105J (Glâmboaca – Porumbacu de Jos – Porumbacu de Sus - Glăjărie) și DJ 104 F (Glâmboaca – Colun – Noul Roman).

Comuna făcea parte din zona apuseană a fostului județ Făgăraș, coordonatele de localizare fiind 45°45'22"N 24°27'18"E.

Localitatea se învecinează:

- la nord cu comuna Nocrich
- la nord-est și est cu comuna Cârța
- la sud cu județul Argeș
- la vest cu orașul Avrig.



Figura nr. 1 – Harta zonelor Etnofolclorice a Județului Sibiu

Accesibilitate :

Comuna Porumbacu de Jos este situată la 34 km de municipiul Sibiu, 42 de km de municipiul Făgăraș, 108 km de Brașov și la 281 de km de București (situată pe DN1 Sibiu-Făgăraș-Brașov-București).În cadrul Planului de Amenajare a Teritoriului Județean Sibiu, comuna Porumbacu de Jos susține axa regională de dezvoltare a rețelei de localități aflata între Sibiu-Brașov.

1.2. Scurt istoric

Despre comuna Porumbacu de Jos apar referiri în „Dicționarul Numirilor de localități cu poporațiune romana din Transilvania, Banat, Crișana și Maramureș”, întocmit din Încredințarea „Asociației pentru Literatura Română și Cultura Poporului Român” de Silvestru Moldovan și Nicolae Togan (ediția a 2-a, Sibiu-Editura „Asociațiunii” Tipografia „Libertatea” Orăștie), astfel:

- Porumbacu de Jos, Alsoporumbak, Unterporumbach, județul Făgăraș, plasa Arpașu-de-Jos, locuitori 1454, romani 1369, ceilalți unguri, germani și ovrei, parohie greco-ortodoxă (Sibiu) și greco-catolică (Blaj); poșta în localitate;

- Colun, Kolun, județul Făgăraș, plasa Arpașu-de-Jos, locuitori 522 romani, parohie greco-ortodoxă (Sibiu) și greco-catolică (Blaj); poșta în localitatea Porumbacu de Jos (Alsoporumbak);

- Porumbacu de Sus, Felsoporumbak, Oberporumbach, județul Făgăraș, plasa Arpașu-de-Jos, locuitori 1822, romani 1692, ceilalți țigăi, unguri și germani, parohie greco-ortodoxă (Sibiu) și greco-catolică (Blaj); poșta în localitatea Porumbacu de Jos (Alsoporumbak);

- Sărata, Szarata, județul Făgăraș, plasa Arpașu-de-Jos, locuitori 1004, romani 992, parohie greco-ortodoxă (Sibiu) și greco-catolică (Blaj); poșta în localitatea Porumbacu de Jos (Alsoporumbak);

- Scoreiu județul Făgăraș, plasa Arpașu-de-Jos, locuitori 1293 romani, parohie greco-ortodoxă (Sibiu) și greco-catolică (Blaj); poșta în localitatea Porumbacu de Jos (Alsoporumbak);

Primele mărturii asupra existenței datează din epoca neolitică, în urma săpăturilor arheologice fiind descoperite unelte și vetre neolitice (în partea de sud a satului Sărata, pe albiile pârârilor Mierea și Crețoaia). S-a înregistrat o continuitate a existenței populației dacice în acest areal și după cucerirea romană.

În urma descoperirilor unor drumuri romane și pe baza informațiilor furnizate de izvoarele literare istorice, s-au identificat o serie de vechi căi romane ce veneau dinspre Turnul Roșu și se bifurcau pe de o parte spre Alba Iulia, respectiv pe Valea Oltului spre Făgăraș. Consecința a

migrațiilor succesive, au apărut diverse urme de cultura materială, regăsite pe tot cuprinsul Daciei. S-au descoperit diverse forme de organizare a vieții rurale – de tip sedentar, cu o economie agricolă (bazată pe creșterea animalelor și cultivarea pământului), printre care s-a remarcat “Cultura Bratei” (la Brateiu lângă Mediaș, fiind descoperite două așezări și patru necropole datând din sec. al IV-VI- lea aparținând culturii daco-romane).

Mileniul al doilea al erei noastre, în istoria sudului Transilvaniei, este marcat de interferențele cu istoria coloniștilor sași. În perioada sec al XII-XIV- lea, regii maghiari au sprijinit migrația sașilor, ce proveneau din zona Flandra până în zona Saxoniei superioare. Bazinul Transilvaniei era locuit, în acea perioadă, de obști sătești românești autohtone, organizate în voievodate și cnezate, conduse după obiceiurile pământului (jus valachium). În sec. al XIII lea, zonele Orăștie-Baraolt, la acea vreme cunoscute sub numele “Țara Făgărașului” și “Ducatul Almașului”, au primit grupuri de coloniști germani. Aceștia, organizați în obști teritoriale (scaune), erau familii de țărani și meșteșugari specializați, ce au contribuit la dezvoltarea vieții economice, edificând cetățile de apărare ale Transilvaniei. Districtele românești din Făgăraș și “Marginea sibiului” (zona Săliște – Tâlmăciu, suprapuse teritorial peste ducatele Făgărașului și Almașului), locuite din vechime de români, s-au transformat și ele în “scaune”, după tipul de locuire alogen, păstrându-și autonomia internă de-a lungul mai multor secole, deși au fost afiliate la “scaunul Sibiului”.

După 1483, aceste două teritorii sunt transferate sub administrația Universității saxone din Sibiu (patriciatul săsesc impune dări și taxe indiferent dacă satele erau românești sau cu populație mixtă), iar domnitorii români revendică permanent cele două feude, fiind sprijiniți de țărani români din aceste zone.

Fostele districte ale Făgărașului și “Mărginimii Sibiului” au rămas, pe întreg parcursul evului mediu, o țară (un “regnum”) cu instituții, cu legi și obiceiuri distincte, proprii, păstrate prin tradiție de-a lungul vremii, având o evoluție istorică aparte, specifică.

Prima atestare documentară a localității Porumbacu de Jos este din anul 1223, iar data exactă a întemeierii comunei Porumbacu de Jos nu este fixată cu exactitate. Tradiția orală indică existența unei familii Mandea, care a întemeiat satul Porumbacu de Jos, și din cadrul căreia s-au recrutat într-un interval de peste 100 de ani, preoții ortodocși din sat (după 1848 au fost patru generații de preoți : Vasile Mandea, Iona Mandea, Dumitru Mandea și Cornel Mandea).

Principalele documente ce atesta vechimea satului sunt păstrate în “Arhivele satului din Cluj”, la Budapesta și Viena. În comuna Porumbacu de Jos exista o judecătorie (scaunul din Porumbacu), de care aparțineau comunele Porumbacu de Jos și Sus, Ucea de Sus, Corbi, Sărata, Scoreiu.

Poșta se afla în clădirile lui Pruna Gheorghe; înainte de a exista calea ferată, „poștăritul” se realiza cu trăsura trasa de patru cai care erau schimbăți din loc în loc, astfel, pe șoseaua care lega Brașovul (Kronstadt) cu Sibiu (Hermannstadt) exista și în Porumbacu de Jos un centru de schimb al cailor, condus de un șef al Poștei, care avea un grajd cu 10-20 de cai de schimb. Tot în acest local exista și o berărie și o fabrică de spirt mutată de la Porumbacu De Sus.

În trecut, suprafața comunei era acoperită de pădure, așa cum o fixează diferite denumiri de hotar, cum ar fi: "Valea Ursului", „La stejari”, „Cărbunăria”, etc. și foarte puțin pământ era rezervat agriculturii. Ocupația principală a locuitorilor, în trecut și astăzi, era agricultura și creșterea vitelor.

Suprafața comunei era împărțită în două hotare: una spre Avrig și celălalt spre Scoreiu. Cea mai mare parte din suprafața comunei aparținea statului care o vindea la licitație diferiților nobili ca: Apaffi, Banffy, Teleki, baronul Brukenthal și alții. Dintre familiile de boieri sunt amintite: familia Stoichiță, Boer, Comșa, Deak, Popa, etc, dintre care unele au dispărut, iar altele mai supraviețuiesc și astăzi.

În lucrarea „Scoreiu-veche vatră românească din Tara Făgărașului” editată de Tipografia Universității „Lucian Blaga” din Sibiu în anul 1998, se relatează că: "nu cu mult timp în urmă, pe aceste locuri era o graniță, iar locuitorii erau grăniceri, unii fără voia lor". Compania a 7-a de grăniceri avea sediul la Racovița și cuprindea grăniceria din satele Porumbacu de Jos, Porumbacu de Sus, Racovița și Scoreiu. Reședința regimentului 1 grăniceresc era la Orlat.

În anul 1765 începe, efectiv, militarizarea Țării Oltului, prin aceste formațiuni de grăniceri. În anul 1850, 4 septembrie, consiliul de miniștri hotărăște desființarea graniței militare din Transilvania.

În anul 1851, la 22 ianuarie, împăratul dispunea desființarea graniței militare a Transilvaniei și încorporarea grănicerilor în regimentele de linie. În urma acestei hotărâri, grănicerii romani au primit drepturile de a folosi munții și pășunile pe care ei le-au păzit, ei hotărând în unanimitate ca fondurile bănești ale regimentului să fie folosite pentru cultura poporului-"Fond scolastic"; din acest fond s-a construit în Scoreiu în 1874-1876 un edificiu nou de școală.

În timpul primului război mondial s-au dat lupte pe frontul Scoreiu-Cârțișoara-Sărata-Porumbacu de Sus, în urma cărora armata română iese victorioasă. În anul 1918, 1 decembrie, are loc Unirea Ardealului cu Regatul României. Porumbacu de Jos devine comuna a țării întregite.

Alte repere istorice:

- ❖ În anul 1773, împăratul Austriei, Iosif al II-lea face o vizită în Transilvania și înnoptează la Porumbacu de Jos. Se spune că la această vizită împăratul a primit peste 19.000 de plângeri din partea supușilor
- ❖ În anul 1784 are loc o noua vizită a împăratului care pleacă și de această dată tot cu mii de plângeri din partea supușilor
- ❖ La 12 octombrie 1892 trece prima locomotivă spre Făgăraș, iar la 28 noiembrie a aceluiași an trece primul tren ce inaugurează calea ferată Sibiu-Făgăraș
- ❖ În anul 1984, după 269 de ani de funcționare continuă, s-a oprit definitiv munca la glăjărie
- ❖ În 1900 se înființează Banca "Porumbăceana" din Porumbacu de Jos cu un capital de 40.000 de coroane
- ❖ În 1908 se înființează Banca "Negoiu" din Porumbacu de Sus cu un capital de 20.000 de coroane
- ❖ În 1953 se construiește drumul de sub Râpă între Porumbacu de Sus și Porumbacu de Jos
- ❖ În 1956 se introduce la Porumbacu de Sus o centrală telefonică semiautomată
- ❖ În anul 1976 elevii Cercului de Istorie locală din Scoreiu au descoperit, în partea de sud a satului Sărata, un ciocan și un toporaș de piatră din neolitic



1.3. Suprafața comunei

Comuna Porumbacu este în suprafață de 18.487 ha și se compune din următoarele sate:

- ❖ Satul Porumbacu de Jos, reședința comunei
- ❖ Satul Colun situat la 8 km
- ❖ Satul Porumbacu de Sus situat la 6 km
- ❖ Satul Sărata situat la 7 km
- ❖ Satul Scoreiu situat la 7 km

Suprafața totală a comunei, conform datelor furnizate de Primăria Comunei Porumbacu de Jos, se desfășoară conform tabelului de mai jos:

Tabelul numărul 1 – Suprafața comunei Porumbacu de Jos după categorii de folosință

Categorii de folosință teren	Suprafață (ha)
Terenuri arabile	2.981
Pășuni	5.094
Vii și livezi	39
Fânețe	2.264
Total terenuri agricole	10.378
Păduri și altă vegetație forestieră	6.350
Terenuri cu ape și ape, bălți	237
Căi de comunicații	195
Terenuri ocupate cu construcții și curți	417
Terenuri degradate și neproductive	891
Total terenuri neagricole	8.088
Total general	18.468

1.4.Cadrul natural

1.4.1. Relieful

Depresiunea Făgărașului este situată în partea stângă a Oltului, la contactul dintre Podișul Transilvaniei și munții Făgărașului; aceasta depresiune alături de cea a Sibiului sunt clar conturate pe latura sudică, formând un culoar continuu și precis delimitat.

Depresiunea Făgărașului, cunoscută și sub numele de Țara Oltului aparține județului Sibiu numai în treimea sa vestica (delimitată de o linie situată imediat la răsărit de valea Arpașului).

Partea cea mai coborâtă a depresiunii se afla la altitudinea de 350-400m și se desfășoară în lungul Oltului ca o fâșie de 3-4km. Către munte terenul se înalță treptat prin gruiuri prelungi, care ajung să se transforme într-o ramă deluroasă, submontană, cu înălțimi în jur de 500 m.

Potrivit studiilor geologice depresiunea este rezultatul acțiunii de eroziune a Oltului și a afluenților săi. Prin aluviunile acestora s-a creat o luncă întinsă cu terase netede, iar pâraiele repezi, cu mare putere de transport, au depus cantități mari de materiale la marginea muntelui, formând tăpșane întinse, care acoperă în mare parte treptele create de Olt. Asimetria accentuată a întregii depresiuni și menținerea Oltului imediat sub versantul nordic este o consecință directă a acțiunii exercitate de afluenții acestuia.

Conlucrarea activă dintre râuri, fiecare cu puterea lui de eroziune și depunere, au imprimat întregii depresiuni caracterul unei adevărate câmpii în trepte, coborând dinspre marginea muntelui înspre nord. Aceasta este căptușită cu straturi groase de pietrișuri, dar și cu orizonturi argiloase care mențin apa la suprafața provocând o umiditate sporită a solului.

Partea depresiunii dinspre munte nu a fost atractivă din punct de vedere al stabilirii localităților. Aceste s-au dezvoltat însă în lunca Oltului, fie la adăpostul abruptului din dreapta (Noul Roman, Poienița, Glâmboaca, Săcădatele, Bradu), fie pe terasele joase de pe stânga, către marginea dinspre luncă a acestora (Arpașu de Jos, Cârța, Scoreiu, Porumbacu de Jos, Avrig). Numai câteva sunt cele care au preferat trecerea dintre tăpșanele de la periferia sudică a depresiunii și terasele Oltului (Arpașu de Sus, Porumbacu de Sus, Cârțișoara).

Cele trei linii de sate corespund și cu aparițiile de izvoare provenite din pânzele groase de pietrișuri piemontane. Aici apa se afla în abundență, chiar în exces, dar clima locală mai rece și solurile umede sunt mai favorabile culturii cartofului, dezvoltării fânețelor și pășunilor decât a culturilor de cereale. Datorită acestui context, locuitorii au optat pentru creșterea animalelor mari.

Munții Făgărașului reprezintă cel mai înalt masiv și cu «aspectul alpin» cel mai pronunțat

dintre munții României. Ei intra pe teritoriul județului Sibiu numai cu jumătatea vestica a fațadei nordice, începând de la Valea Arpașului Mare.

Culmea Făgărașului cu o lungime în linie dreaptă de cca.70 km și o lățime de cca.40 km, este alcătuită dintr-o suită de piscuri și creste aliniată într-un front alpin cuprinzând opt din cele 14 vârfuri ale munților României care depășesc 2500m: Moldoveanu (2544m), Negoiu (2535m), Viștea Mare (2527m), Lespezi (2522m), Corau Caltunului (2510m), Vânătoarea lui Buteanu (2507m), Hârtopul (2506m) și Dara (2500m), și încă 42 de vârfuri cuprinse între 2400 și 2500m. În ansamblu, masivul Făgărașului prezintă o asimetrie pronunțată, cu versantul nordic mult mai abrupt decât cel sudic. Culmile și pindenii secundari paraleli și aliniați ca adevărate contraforturi ale crestei principale, se termină repede către depresiunea de la nord omonima. Văile dintre ele, scurte, adânci și cu pantă și accesibilitate redusă, mult mai redusă decât cea întâlnită în mod obișnuit în Carpații Meridionali.

Deși teritoriul județului Sibiu cuprinde numai 12 km din jumătatea nordică a Defileului Oltului (între Boita și valea lui Frate) acesta trebuie luat în considerare nu numai datorită aspectului foarte atrăgător, ca și obiectiv turistic de mare însemnătate cât și pentru că reprezintă singura deschidere spre sud a întregii regiuni a Sibiului. În lungul lui se realizează una dintre legăturile transcarpatice feroviare și rutiere dintre Transilvania și partea sudică a țării.

Teritoriul comunei este acoperit în proporție de 34% de păduri astfel:

- ❖ în zona depresionară : pădurea Ograda Coamei și cele de pe Coasta Carta și Groapa lui Vintilă)în nordul estul comunei.
- ❖ în zona montană (de la confluența Râului Mare cu pârâul Porumbacu până în zona alpină), pădurea domnească, pădurile din Glăjărie, Dosul Măgurii, Piscul Fata Varului, Poiana Cheii, Tunsu, Pleașa Scoreiului, Dealul Tunsului, Piscul cel Bun, Piscul cu brazi, Piscul Șerbota și cel din zona Buruiianul cel Mare – Jgheburile
- ❖ în zona montană a comunei Porumbacu de Jos în munți Făgărașului între Podragu și Suru)



Foto nr. 1 – Golul Alpin al munților Făgăraș

este delimitată o zonă naturală cu valoare geologică, peisagistică și florico-faunistică deosebită – Rezervația “Golul Alpin al munților Făgăraș”

1.4.2. Resurse naturale

Potrivit PATJ Sibiu 2012, printre principalele resurse ale subsolului, pe care comuna Porumbacu de Jos le deține se evidențiază :

- ❖ rocile constitutive ale zonei muntoase, cu rezerve inepuizabile, folosite ca materiale de construcție, din care se exploatează zacamantul de cristale marmoreene
- ❖ nisipul extras din balastierele din albiei raului Olt.

Resurselor subterane li se adaugă bogăția apelor de suprafață și subterane, de păduri , pășuni și fânețe.

1.4.3. Clima

Județul Sibiu se încadrează în zona climei temperat-continentale-moderată, de nuanță central europeană, diferențiată foarte mult în funcție de trăsăturile locale ale reliefului. Sectorul de climă continental- moderată este caracteristic ținutului de dealuri (circa 75% din teritoriul Județului Sibiu – în nord și centru), iar sectorul cu climă de munte este caracteristic ținutului munților mijlocii și înalți (cca 25% din teritoriul județului Sibiu). Regimul climatic general este diferențial pe cele două trepte principale ale reliefului în funcție de altitudinea, expoziția și formele acestuia.

În sectorul montan sunt caracteristice verile răcoase cu precipitații abundente și iernile friguroase, cu ninsori bogate și strat de zăpadă stabil pe o perioadă îndelungată.

Ținutul cu climă de dealuri se caracterizează prin veri calde, cu precipitații relativ frecvente și prin ierni reci, cu strat de zăpadă stabil, punctate din când în când de intervale de încălzire. Inversiunile termice frecvente și persistente în semestrul rece al anului fac ca depresiunea Făgărașului și Sibiului să se individualizeze topoclimatic specific de depresiune, cu ierni mai reci decât pantele cu altitudini mijlocii ale munților din vecinătate.

Regimul vânturilor este puternic influențat de relief, atât în privința direcției cât și a vitezei. În cadrul acestor tipuri de climă principalele caracteristici se prezintă astfel:

- ❖ Radiația solară globală: - peste 115,0 kcal/cm² /an în depresiunea Făgărașului și Sibiului - sub 110,0 kcal/cm² /an pe culmile montane cele mai înalte •
- ❖ Temperatura aerului - temperatura medie anuală în culoarul depresiunii

Făgărașului oscilează în jurul valorii de 8°C (Porumbacu de Sus 6 -8° C) la poalele munților coboară la 6°C (Porumbacu de Jos :7-8°C), iar pe culmile munților înalți ajunge la valori sub 0°C (Negoiu 2°C)



- ❖ Temperatura medie a lunii iulie : în culoarul Oltului este mai ridicată față de cea înregistrată în regiunea din jur, în depresiunea Făgărașului oscilează în jurul valorii de 18°C (Porumbacu de Sus – 14-16°C) și circa 7-8°C pe munți înalți
- ❖ Temperatura medie a lunii ianuarie: în depresiunea Făgărașului oscilează în jurul valorii de -4°C (localizări frecvente de rece în aceasta depresiune) și circa -9-10°C pe culmile cele mai înalte ale munților
- ❖ Numărul mediu anual al zilelor de îngheț : 190-200 zile în regiunea depresionară și deluroasă și peste 200 zile pe culmile cele mai înalte ale munților (primul îngheț - intervalul 11-20 octombrie, ultimul îngheț – 11-20 aprilie)



- ❖ Precipitații atmosferice -Cantități medii anuale în depresiunea Făgărașului 600-700mm (Porumbacu de Jos 698 mm) către treapta înaltă a munților 1200- 1300mm și până la 1400mm pe culmile montane cele mai înalte (din Făgăraș);
- ❖ Numărul mediu de zile cu strat de zăpadă 54 de zile la Sibiu, 120 la Păltiniș și peste 200 de zile pe culmile cele mai înalte ale
- ❖ Regimul vânturilor este puternic influențat de relief, atât din punct de vedere al direcției cât și a vitezei. Pe teritoriul comunei datorită abruptului făgărășean și orientarea depresiunii de la poalele munților rezulta o anumită canalizare a deplasărilor de aer în lungul Depresiunii Făgărașului. În aceasta zona frecvența vântului de nord-vest și de vest este mai mare decât frecvența vânturilor din toate celelalte direcții. Primăvara dinspre munții Făgărașului și Cindrelului bate “Vântul Mare” sau “Mâncătorul de zapezi”, un vânt cald care grăbește topirea zăpezilor (Föhnul), iar în lunile sezonului cald, din direcția vest și sud-vest, bate vântul Austrul, un vânt cald și uscat

1.4.4. Rețeaua hidrografică

Rețeaua hidrografică este tributara Oltului. Ea este formată din râul Olt și o parte din afluenții săi.

Cele mai importante văi care drenează teritoriul comunei Porumbacu de Jos sunt: valea pârâului Laița (parțial), valea pârâului Opat, valea Scoreiu, valea Sărata, valea Porumbacu, Valea Liscov, valea Racovicioara, împreună cu văile Teis și Rechii, Fermelor, Colunelului. Toate văile sunt afluenți ai Oltului și au direcția de scurgere sud-sud-est și nord-nord-vest. Valea Oltului se dezvoltă pe aproximativ pe direcția sud vest-nord-est.



Foto nr. 2 – Cascadă Porumbacu de Sus

Râul Olt (parte din cele două acumulări aflate pe teritoriul comunei) reprezintă parțial limita de nord a comunei; pârâul Laița (parțial) și pârâul Opat reprezintă limita de est a comunei, iar pârâul Colunel și pârâul Racovicioara reprezintă limita de vest a comunei.

Apele Râului Mare (cu numeroșii săi afluenți din zona montană), ale pârâului Porumbăcel și ale pârâului Porcăreața (cu afluenții săi; pârâurile Plaiului, Afineu și Munteanu) se unesc în amonte de localitatea Porumbacu de Sus formând pârâul Porumbacu. În dreptul localității Porumbacu de Jos, pârâul Porumbacu mai primește ape pârâului Liscov, apoi se varsă în râul Olt (în acumularea Avrig).



Foto nr. 3 – Râul Porumbacu

Apele pârâului Scoreiu, ale Sărății (cu afluentul sau Glod), ale Racovicioarei și ale Colunelului se descărca în râul Olt – în acumularea Scoreiu, în aval de localitățile Scoreiu, Sărata, Porumbacu de Jos, respectiv Colun. Apele pârâului Opat, ale Cârțișoarei (cu afluentul sau Laița) și ale celui din valea Fermelor se descărca în râul Olt – în acumularea Scoreiu, în aval de localitatea Cârța, respectiv în dreptul localității Colun.

În zona alpina a munților Făgăraș sunt semnalate numeroase căderi de apă, dintre care cea mai relevantă este cascada Șerbota, pe cursul de apă cu același nume, aflată în apropierea cabanei “Negoiu”. Sunt semnalate de asemenea trei circuri glaciare – Negoiu, Șerbota și Scara.

Pentru alimentarea cu energie a județului Sibiu pe cursul râului Olt a fost amenajată o salbă de lacuri de acumulare. Pe teritoriul comunei Porumbacu de Jos se afla o parte din lacul de acumulare



Foto nr .4 – Oltul la Porumbacu de Jos

Scoreiu și o parte din lacul de acumulare de la Avrig. Aceste lacuri au fiecare un volum de total de 5,20 mil/m³, respectiv de 10,8mil/m³ și ocupă o suprafață de 190ha, respectiv 330 ha. Acumulările au fost realizate atât pentru alimentarea cu energie electrică, dar și pentru amenajarea Oltului împotriva inundațiilor.

Nivelul apei freatice variază de la cca 6-8 m în zonele cu cotele de nivel mai înalte, până la 2,5-3m

în apropierea văilor.

Teritoriile riverane acestor văi (în zona de luncă a cursurilor de apă) sunt caracterizate prin acumularea apelor din precipitații, în perioadele în care acestea sunt abundente, fapt care conduce la ridicare nivelului pânzei freatice (cu cca 1-1,5m).

1.4.5. Flora și fauna

Flora

Cele 6.594 ha de pădure sunt o bogăție naturală de o importanță deosebită pentru comuna Porumbacu de Jos, fiind compuse, raportat la zone astfel:

- ❖ În zona piemontană – cu altitudine ce pornesc de la 500 m și ajung la 1.400 m – se întâlnesc păduri de gorun (*quercus petraea*) și gorun cu carpen (*carpinus betulus*), care alternează cu pajiști secundare de păiuș, sadină, iarba vântului și culturi agricole; pe suprafețe restrânse apar și pădurile de fag (*fagus silvatica*).
- ❖ În zona montană – cu altitudine ce pornesc de la 1.300 m și ajung la 1.800 m – se găsesc păduri de fag (*fagus silvatica*) în amestec cu rășinoase (*molid – picea abies* sau *brad abies* sp.) sau doar de rășinoase.
- ❖ În zona subalpină – cu altitudine ce pornesc de la 1.800 m și ajung la 2.000 m – se găsesc tufărișuri, rariști și pajiști subalpine (*smardar – rhododendron kotschyi*, *jneapăn – pinus mugo*, *ienupăr – juniperus communis* ssp. *Nana*, *afin – vaccinum mytillus*, *merișor – vaccinum vitis-idaea* și *pajisti de pârașcă – festuca supina*, *toporișca – nardus*

stricta, etc.).

- ❖ În zona alpină – la altitudini ce depășesc 2.000 m – pe suprafețele restrânse în munții Făgăraș, apare un complex de pajiști și tufărișuri alpine (primulocurculetum, agrotido juncetum/trifidi, loseleurietum procumbentis și local salicetum herbaceae).

În lungul Oltului se întâlnește vegetație de luncă alcătuită în principal din pajiști de iarba moale (agrotis stolonifere) și zăvoaie de anin negru (alnus nigra).

Fauna

Condițiile geografice variate permit dezvoltarea unor populații faunistice la fel de variate, chiar dacă datorită antropizării excesive (limitarea suprafețelor împădurite și extinderea celor cultivate, pășunatul, vânatoarea) în anumite areale o parte dintre ele au dispărut, atât în arealul carpatic cât și în cel deluros.

Dintre animale predomină căpriorul (Capreolus Capreolus), care constituie o mare valoare cinegetică a zonei, vulpea (Vulpes vulpes), dihorul (Putorius putorius). Se mai întâlnesc ursul (Ursus arctos), mistrețul (Sus scrofa attila Thomas), râsul (Lynx lynx), cocoșul de munte (Tetrao urogallus rudolfi).

În etajul alpin și subalpin este de remarcată prezența caprei negre (Rupicapra rupicapra). Destul de răspândite sunt și rozătoarele, printre care iepurele (Lepus capensis), popândăul (Citellus citellus), iar dintre insectivore cârtita (Talpa europea), șoarecele (Apodemus taurius), hamsterul (Cricetus cricetus). Păsările sunt reprezentate prin specii ca: ciocănitoarea (Dendrocopulus syriacus), cucul (Cuculus canorus), gaita (Garulus glandarius), cioara (Corvus coronal), vrabia (Passer domesticus).

Râurile au potențial ecologic diferențiat în funcție de unitățile de relief. Important prin prisma pescuitului sportiv este păstrăvul (în zona montana).

Arii protejate

ROSPA0098 Piemontul Făgăraș cu o suprafață de 71.256 ha, se întinde pe teritoriile administrative ale județelor Sibiu și Brașov, în extremitatea sudică a Depresiunii Transilvaniei. Punctul geometric central al sitului are coordonatele 474.556 longitudine E și 463.741,885 latitudine N, iar accesul în sit se poate face de pe Valea Oltului sectorul Racovița-Șercaia-Șinca, respectiv de pe valea Șinca, în partea estică a sitului.

Aria naturală protejată a fost desemnată în baza următoarelor criterii IBA:

- ❖ C1 – efective importante pe plan global
– cristelul de câmp - *Crex crex*;
- ❖ C6 – populații importante din specii amenințate la nivelul Uniunii Europene -
11 specii – barză albă - *Ciconia ciconia*,
barză neagră - *Ciconia nigra*, acvilă
țipătoare mică - *Aquila pomarina*,
viespar - *Pernis apivorus*, cristelul de
câmp - *Crex crex*, huhurez mare - *Strix
uralensis*, ghionoaie sură - *Picus canus*,
ciocănitoare cu spate alb - *Dendrocopos
leucotos*, ciocârlie de pădure - *Lullula arborea*, muscar gulerat - *Ficedula albicollis*,
muscar mic - *Ficedula parva*.



Foto nr. 5 - Ghionoaie sură

Pădurile de fag din Munții Făgăraș cu întinsa zonă deschisă semi-naturală de la poalele munților oferă o combinație de habitate ideale pentru multe specii de păsări. Pădurile adăpostesc efective semnificative din două specii de ciocnitori, huhurez mare, două specii de muscari. Aici cuibăresc și speciile de răpitoare și barza neagră care își caută hrana pe zonele deschise de la poalele munților, la fel ca barza albă. Fânețele, pășunile și terenurile agricole de aici găzduiesc o populație semnificativă de ciocârlie de pădure și de cristel de câmp.

SPA Piemontul Făgăraș a fost declarat pentru conservarea unui număr de 25 de specii de păsări sălbatice listate în Anexa 1 a Directivei Păsări.

În conformitate cu anexa I la HG nr. 971/2011 pentru modificarea și completarea HG nr. 1284/2007, unitățile administrativ-teritoriale în care este localizat SPA Piemontul Făgăraș și suprafețele acestor unități administrativ-teritoriale cuprinse în sit sunt următoarele: Județul Argeș: Arefu; Județul Brașov: Drăguș - 51%, Hârseni - 39%, Lisa - 60%, Recea - 43%, Sâmbăta de Sus - 41%, Ucea - 18%, Victoria - 45%, Viștea - 21%, Șinca - 52%, Șinca Nouă - 21%. Județul Sibiu: Arpașu de Jos - 51%, Avrig - 27%, Cârța - 1%, Cârțișoara - 72%, Porumbacu de Jos - 65%, Racovița - 58%, Turnu Roșu - 12%.

ROSPA0098 Piemontul Făgăraș include situl de importanță comunitară Mlaca Tătarilor, 4 arii naturale protejate de interes național: rezervațiile naturale Calcarele eocene de la Turnu Roșu,

Golul alpin al Munților Făgăraș între Podragu – Suru, Lacul Tătarilor și Codrii seculari de la Șinca.

ROSPA0099 Podișul Hârțibaciului

Unitățile Administrativ Teritoriale cu cele mai mari suprafețe incluse pe teritoriul Ariilor Protejate aparțin comunelor Apold, Bruiu, Bunești, Saschiz, Șoarș și Ticușu cu peste 97% din totalul administrativ, fiind urmate de comunele Alțâna, Bîrghiș, Brădeni, Chirpăr, Cincu, Iacobeni, Laslea, Marpod, Merghindeal și Nocrîh cu suprafețe cuprinse între 95% și 97% din totalul administrativ după cum se poate observa și în Anexa nr. 1. La capătul opus se află Unități Administrativ Teritoriale precum Secuieni, Cârța, Cristuru Secuiesc, Ațel, Homorod, Dârjiu și Turnu Roșu, cu ponderi de sub 1% din suprafață incluse în Aria Protejată, care fac parte din zonele de graniță al ariei sau Unități Administrativ Teritoriale precum Pârâu, Cislădie, Racovița, Ucea, Porumbacu de Jos, Hoghiz, Sadu, Valea viilor și Tălmăciu care au teritorii mici în suprafața Ariilor Protejate-sub 10% din teritoriu inclusă în Aria Protejată.

Aria naturală protejată a fost desemnată în baza următoarelor criterii IBA:



Foto nr. 6 – Cristel de câmp

- ❖ C1 – efective importante pe plan global – cristelul de câmp - *Crex crex*;
- ❖ C6 – populații importante din specii amenințate la nivelul Uniunii Europene - 10 specii: cristel de câmp (*Crex crex*), acvila țipătoare mică (*Aquila pomarina*), viespar (*Pernis apivorus*), huhurez mare (*Strix uralensis*), caprimulg (*Caprimulgus europaeus*), ciocănitoare de stejar (*Dendrocopos medius*), ciocănitoarea de grădini (*Dendrocopos syriacus*), ghionoaie sură (*Picus canus*), ciocârlia de pădure (*Lullula arborea*), sfrâncioc roșiatic (*Lanius collurio*).

Este caracterizată de lipsa aproape totală a arăturilor și abundența terenurilor semi-naturale – pajiști și fânețe extensive.

Structura peisajului este mozaicată, constând din alternarea ariilor semi-naturale cu păduri de foioase, ceea ce rezultă fiind o biodiversitate foarte ridicată. Cuprinde și lacurile de la Brădeni, un loc important pentru păsări de apă atât în timpul sezonului de cuibărit cât și în timpul pasajului.

Impactul antropic este foarte scăzut, existând puține localități pe o întindere foarte mare.

Această zonă este cea mai mare arie semi-naturală coerentă – și probabil cea mai bine conservată – din regiunea biogeografică continentală din Transilvania.

Găzduiește efective importante din speciile caracteristice acestei zone, de ex. aici cuibărite cea mai însemnată populație de acvila țipătoare mică (*Aquila pomarina*) și de viespar (*Pernis apivorus*) din România, densitatea cea mai ridicată fiind atinsă la sud de Valea Hârtibaciului. Efectivele de huhurez mare (*Strix uralensis*), caprimulg (*Caprimulgus europaeus*), ciocănitoare de stejar (*Dendrocopos medius*), ciocârlie de pădure (*Lullula arborea*) și sfrâncioc roșiatic (*Lanius collurio*) sunt și ele cele mai însemnate dintre siturile din arie.

ROSPA0003 Avrig - Scorei – Făgăraș

Aria naturală protejată ROSPA0003 Avrig-Scorei-Făgăraș este situată în județele Brașov și Sibiu, în regiunea biogeografică continentală cuprinzând cursul mijlociu al Oltului, ecoregiunea carpatică pe teritoriul următoarelor localități:

- ❖ În Județul Sibiu (47%): Arpașu de Jos (2%), Avrig (3%), Cârța (12%), Porumbacu de Jos (2%);
- ❖ În Județul Brașov (53%): Beclean (4%), Făgăraș (1%), Ucea (3%), Viștea (3%), Voila (7%).

Situl de protecție specială avifaunistică ROSPA0003 Avrig – Scorei – Făgăraș se desfășoară pe o suprafață de 3024 de hectare de-a lungul râului Olt. Importanța sitului de protecție ROSPA0003 Avrig – Scorei - Făgăraș se datorează în primul rând populațiilor de păsări sălbatice și habitatelor acestora. Oltul reprezintă un coridor ecologic de migrație și dispersie care face legătura între diferite zone geografice ale României și Europei.

Situl se află poziționat la o altitudine medie de 403 metri caracterizat de relief colinar format din dealurile submontane, câmpia piemontană și lunca Oltului.

Flora sitului

Suprafața sitului fiind acoperită în proporție de 30% de mlaștini, smârcuri și turbării se dezvoltă o vegetație alcătuită preponderent din trestie *Fragmites* și papură *Typha latifolia*. Acest tip de vegetație este deosebit de important pentru speciile de păsări ce cuibăresc, se hrănesc sau se adăpostesc aici peste iarnă.

Vegetația de luncă, datorită condițiilor de umiditate ridicată a solului, naturii aluvionale a acestuia și topoclimatului caracteristic este edificată preponderent de specii ca: sălciile *Salix alba*,

S. fragilis, S. caprea, plopi *Populus alba*, *P. nigra*, iarba câmpului *Alopecurus pratensis*, firuța *Poa pratensis*, pirul *Agropyron repens*, trestie *Phragmites australis*, papura *Typha latifolia*, rogoz *Carex*, pipirig *Scirpus lacustris* și săgeata apei *Sagittaria sagittifolia*.

Fauna sitului

Importanța suprafeței sitului Natura 2000 se datorează în primul rând populațiilor de păsări sălbatice. Oltul reprezintă un coridor ecologic de migrație și dispersie pentru populațiile de păsări care face legătura între diferite zone geografice ale României și Europei. Sunt astfel legate Depresiunile Brașovului, Făgărașului și Câmpia Transilvaniei de sudul țării. Oltul este recunoscut ca una dintre căile importante de migrație ale păsărilor. Sunt bine reprezentate atât speciile de păsări cuibăritoare cât și cele de pasaj și chiar de iarnă.



Foto nr. 7 – Stârc cenușiu

Habitatele umede perimetrare, formate din mlaștini, canale, fânețe umede sunt perimetre „cheie” pentru conservarea speciilor cuibăritoare de păsări. Lacurile și zonele umede adiacente reprezintă puncte de maximă concentrare pentru păsările de apă, mai ales pentru palmipede: rațe, lișițe și alte asemenea. Suprafețele care rămân neînghețate anumite perioade din timpul iernii reprezintă cele mai importante arii de iernare din partea sudică și sud-estică a Transilvaniei.

În arealul ariei protejate sunt semnalate mai multe specii de păsări, dintre care: stârc cenușiu (*Ardea cinerea*), acvilă-țipătoare-mică (*Aquila pomarina*), cristel-de-câmp (*Crex crex*), barză albă (*Ciconia ciconia*), rață pestriță (*Anas strepera*), rață mare (*Anas platyrhynchos*), rață mică (*Anas crecca*), erete vânăt (*Circus cyaneus*), sticlete (*Carduelis carduelis*), cânepar (*Carduelis cannabina*), lăstun mare (*Apus apus*), presura bărboasă (*Emberiza cirlus*), uliu (*Accipiter nisus*), rândunica de hambar (*Hirundo rustica*), ciocănitoarea de stejar (*Dendrocopos medius*), presură bărboasă (*Emberiza cirlus*), presura de grădină (*Emberiza hortulana*), presura de stuf (*Emberiza schoeniclus*) sau scatiu (*Carduelis spinus*).



Foto nr. 8 – Barză albă (*Ciconia ciconia*)

1.5. Mediul înconjurător

1.5.1. Factorii de mediu

Mediul înconjurător constituie un element esențial al existenței umane și reprezintă rezultatul încrucișării unor elemente naturale cum sunt: solul, aerul, apa, clima, și biosfera, și a unor elemente create prin activitățile umane. Toate aceste elemente interacționează și influențează condițiile existențiale și posibilitățile de dezvoltare pe viitor ale societății. Cu toate acestea, interacțiunea dintre mediu și sănătatea umană este extrem de complexă și dificil de evaluat.

Aderarea la Uniunea Europeană a reprezentat pentru țara noastră și asumarea unui obiectiv strategic fundamental privind gestionarea corectă, eficientă și transparentă a domeniului mediului, bazată pe principii de dezvoltare durabilă, care să conducă la îmbunătățirea calității vieții, în paralel cu dezvoltarea economică și cu progresul social.

În acest sens, la nivel european, temerile majore în legătură cu mediul sunt legate de poluarea aerului, de calitatea inferioară a apei și de produsele chimice periculoase. Efectele acestora sunt agravate de o lipsă de punctualitate și de acțiunile umane precum defrișarea, schimbările climatice tot mai violente și pierderea diversității.

Schimbările climatice din ce în ce mai frecvente, pe termen lung, ar putea conduce la catastrofe naturale majore, cum ar fi reducerea rezervelor de hrană și de apă, fapt ce ar putea determina apariția unor conflicte pe glob și la dispariția multor specii de animale și plante sălbatice, acestea nefiind capabile să supraviețuiască la temperaturi amenințătoare.

Apa este una din cele mai importante resurse naturale, însă înainte de a ajunge să fie consumată, trebuie tratată. Acesta e un proces costisitor, însă necesar, întrucât apa poate fi contaminată de substanțe chimice industriale, pesticide sau chiar germeni și bacterii proveniți din deșeurile sau de la animale. Principala sursă de poluare a apei provine din îngrășăminte și pesticide, care, odată ajunse în albiile râurilor și fluviilor, sunt transportate către mare.

Pe de altă parte, poluarea aerului este cauzată în principal de activitățile din industrie și de traficul rutier. Gazele nocive și aerosolii (particule de praf sau funingine) se numără printre cei mai periculoși poluanți, acestea fiind emise de mașinile cu motoare diesel, de uleiurile arse sau de solvenții folosiți la vopsele. În momentul în care se depășesc anumite praguri ale ozonului troposferic și vin în



combinație cu alte substanțe poluante, acestea afectează pădurile, culturile cât și animalele.

Nu în ultimul rând, în ceea ce privește degradarea solului, principalii factorii sunt: eroziunea care ocupă suprafețe relativ mari, alunecările de teren, inundațiile, acidifierea, compactarea, excesul de umiditate, gleizarea, pseudo-gleizarea, seceta periodică și sărăturarea (pe suprafețe foarte mici).

Un rol important în dezvoltarea armonioasă, durabilă și echilibrată a Regiunii Centru îl joacă protecția și conservarea mediului înconjurător, acestea fiind vitale populației. Investițiile avute în vedere în regiune vizează și protecția mediului înconjurător, conservarea biodiversității, diminuarea efectelor schimbărilor climatice și prevenirea riscurilor naturale, extinderea utilizării resurselor alternative de energie și îmbunătățirea eficienței energetice în sectorul economic și în cel casnic.

1.5.2. Calitatea aerului

În apropierea zonelor verzi, cu păduri și întinderi mari de verdeață, se află, de regulă, cel mai curat aer. Aerul din aceste zone conține cel mai mult oxigen și ioni negativi. Poluarea aerului are diverse surse, unele fiind rezultate din activitățile umane, altele rezultând din condiții naturale ale locului sau climă. Substanțele emise la nivel de mediu atmosferic duc la schimbări climatice, la degradarea stratului de ozon, formarea smogului fotochimic, acidifierea aerului, acesta fiind tot mai greu de respirat.

Poluarea aerului are efecte negative pe termen scurt și mediu, de natură să pună în pericol omul, dar și ecosistemul și poate provoca pagube de ordin economic. Pe termen lung, poluarea produce modificări asupra mediului prin degradarea stratului de ozon, efectul de seră și ploile acide.

Sursele de poluare ale aerului în comuna Porumbacu de Jos, sunt surse mobile cum ar fi circulația auto, în special de-a lungul arterelor principale (de exemplu drumul national DN1 și drumurile judetene DJ105J și DJ104F).

În acest moment arderea combustibililor fosili (cărbune, produse petroliere) în surse staționare, respectiv locuințele și dotările edilitare, este răspunzătoare de încărcarea atmosferei cu un complex de poluanți gazoși și solizi (SO₂, CO, CO₂, NO, cenușă și zgură).

Concluzia este ca poluarea atmosferei este nesemnificativa în teritoriul comunei Porumbacu de Jos.

1.5.3. Calitatea apei

Calitatea apei este o problemă de importanță majoră și de interes pentru întreaga populație, aceasta fiind dependentă direct de sursele de apă. Presiunea care se exercită asupra suprafețelor de apă este exercitată de către om prin deversarea în emisari a apelor uzate neepurate sau cu un grad scăzut de epurare. Ca resursă naturală, apa este regenerabilă, limitată și este un element indispensabil pentru viață și pentru societate, apa reprezintă cheia pentru multe activități productive, este sursă de energie și cale de transport. Ea este un factor determinant în generarea și menținerea echilibrului ecologic, pentru agricultură, turism, industrie.

Un caracter important în ce privește folosirea apelor este lupta pe care societatea o duce împotriva poluării apei. Unele din sursele de mare intensitate ale poluării apei sunt: poluarea organică, sursa principală fiind deversările menajere din orașe, poluarea bacteriană care afectează calitatea apei potabile, poluarea termică, aceasta provine de la apele de răcire din industrie, dar care sunt vărsate în stare caldă, poluarea toxică provine din industrie, poluarea chimică se produce din sursele de îngrășăminte chimice, petrol și anumite substanțe chimice deversate de întreprinderi cu profil industrial și poluarea biologică.

Sursele majore de poluare a apelor de suprafață provin dintr-o serie de activități economice cum sunt: industria extractivă, captarea și prelucrare apei pentru alimentare (stații de epurare, ape uzate orășenești), prelucrări chimice, industria de prelucrare a lemnului, industria metalurgică și construcțiile de mașini, etc.

Calitatea apelor de suprafață în special a Oltului și a afluenților săi nu este depreciată datorită unor cauze naturale (temperaturi foarte ridicate, grad mare de evaporare în sezonul cald).

În zonele unde sunt amenajate acumulările Scoreiu și Avrig, precum și captările de apă pentru localitatea Scoreiu (cele din Valea Scoreiului și din dealul Spoeli) nu se desfășoară activități umane neautorizate și necontrolate cu impact asupra florei, faunei și sănătății comunității.

Pentru că satele ce aparțin comunei Porumbacu de Jos au o echipare hidroedilitară deficitară, sunt foarte probabile evacuări de ape uzate din gospodării, ferme sau de la agenți economici (industrie), direct în râul Olt și afluenții acestuia de pe versantul nordic al Făgărașilor, fără o prealabilă epurare. Nu au fost identificați în zona mari poluatori care evacuează ape uzate neepurate direct în cursurile de suprafață.

Referitor la calitatea apelor subterane, în teritoriului administrativ al comunei Porumbacu de

Jos, nivelul apei freatice variază între 6,0- 8,0 m în zonele cu cotele de nivel mai înalte, până la 2,50-3,0 m în apropierea văilor.

Teritoriile riverane acestor văi (în zona de lunca a cursurilor de apă) sunt caracterizate prin acumularea apelor din precipitații, în perioadele în care acestea sunt abundente, fapt care conduce la ridicarea nivelului pânzei freatice (cu circa 1,0 - 1,50 m).

Ca surse potențiale de poluare a apelor subterane în UAT Porumbacu de Jos s-au identificat:

- ❖ lipsa rețelei de canalizare în satele Colun și Scoreiu.
- ❖ depozitarea și fertilizarea terenurilor agricole cu dejecțiile animaliere provenite din unele gospodării rurale – acestea se pot constitui în surse punctiforme de poluare.
- ❖ depozite neconforme pentru deșeuri menajere, precum și practici uzuale de depozitare a deșeurilor din gospodării pe văile râurilor care străbat satele comunei.

Depozitarea necontrolată a deșeurilor menajere și industriale, spălate de precipitații dau naștere levigatului care încărcat de substanțe organice și compuși toxici constituie un efluent poluator pentru emisar.

1.5.4. Calitatea solului

Solul este partea superioară, afânată, a litosferei, care se află într-o continuă evoluție sub influența factorilor pedogenetici, reprezentând stratul superficial al Pământului în care se dezvoltă viața vegetală. În altă ordine, solul reprezintă și stratul subțire de la suprafața scoarței terestre, alcătuită din particule minerale, materii organice, apă, aer, și organisme vii.

În formarea solului, cel mai important factor îl reprezintă alterarea rocilor. Rocile de la suprafața scoarței terestre sunt supuse unor procese de degradare, iar rezultatul acțiunii pot fi factorii chimici, fizici și biologici, rezultatul fiind sfărâmițarea în particule foarte fine de praf, nisip, mâl și conduc astfel la formarea structurii și compoziției chimice și minerale a solului. Din punct de vedere fizic rocile sunt mărunțite sau chiar măcinate, factorul chimic intervine în momentul în care se produc reacții chimice sub influența apei de suprafață sau din rocă, a bioxidului de carbon, a sulfului sau a oxigenului, iar degradarea biologică intervine prin efectul distructiv al diferitelor vietăți, acestea se pot produce prin influențele chimice ale unor organisme vegetale, cum sunt algele și lichenii, care prin natura lor produc acizi ce fac ca suprafețele rocilor să fie mai poroase.

Important în formarea solurilor este și clima, care condiționează formarea diferitelor tipuri de

sol. Prin reacțiile climei se formează fâșiile termice, care la rândul lor contribuie la formarea zonelor biogeografice și climaterice. Astfel, se creează zonalitatea naturală pe care o găsim în fiecare regiune și așa se formează anumite ecosisteme naturale, biocenoze și diferite tipuri de sol.

Un alt factor important sunt organismele vii reprezentate prin vegetație și microorganisme, dar și ele condiționează formarea diferitelor tipuri de sol.

În ce privește partea socio-economică, solul are o importanță aparte pentru mediul înconjurător, pentru că are rolul de a susține activitățile umane, de a furniza produse agricole, biomasă și materii prime atât de necesare condițiilor vitale pentru orice vietate. Solul este considerat cel mai populat mediu de viață, iar atunci când organismele vii din sol mor, resturile vegetale și animalele sunt transformate în humus.

Humusul este amestecul de substanțe organice amorfe aflate în sol, care îi condiționează fertilitatea și care este rezultat din transformarea materialului vegetal sub acțiunea microorganismelor. Humusul conține diferite elemente și substanțe nutritive, ce asigură fertilitatea solului.

La nivelul țării, ca urmare a unor intervenții imprudente, cum este poluarea prin activități industriale, cu prioritate cele miniere, petroliere și chimice, depozitarea de deșeuri, dar și efectuarea necorespunzătoare a lucrărilor agricole, toate acestea au condus la distrugerea structurii solului, la epuizarea substanțelor nutritive, fenomen ce diminuează fertilitatea solurilor folosite în agricultură.

Solurile întâlnite pe teritoriul județului Sibiu au o mare diversitate de condiții genetice și de mediu. Condițiile naturale precum fertilitatea și potențialul de producție al acestor soluri permit diversificarea structurii culturilor. În ultima ani, datorită modificărilor climatice și factorului uman starea fertilității solurilor s-a diminuat, crescând suprafețele cu terenuri degradate. În privința geneticii, majoritatea solurilor au ca material de bază loessul care contribuie la degradarea mai rapidă a solurilor.

Gruparea terenurilor în clase de calitate se face în funcție de nota de bonitare naturală pentru categoria de folosință existentă în momentul cartării.

Calitatea terenurilor agricole cuprinde atât fertilitatea solului, cât și modul de manifestare a celorlalți factori de mediu față de plante. Din acest punct de vedere, terenurile agricole se grupează în 5 clase de calitate, diferențiate după nota de medie de bonitare (clasa I: 81 - 100 puncte, clasa a V-a: 1 - 20 puncte). Clasele de calitate ale terenurilor dau preabilitatea acestora pentru folosințele

aprofundată a unui teren, exprimând favorabilitatea acestuia pentru cerințele de existență ale unor plante de cultură date, în condiții climatice normale și în cadrul folosirii raționale.

Tabelul numărul 2 – Repartizarea solurilor pe clase de calitate în județul Sibiu

Folosință	Clasa I		Clasa II		Clasa III		Clasa IV		Clasa V	
	ha	% din total folosință	ha	% din total folosință	ha	% din total folosință	ha	% din total folosință	ha	% din total folosință
Arabil	-	-	3.647	3,1	17.882	15,2	68.351	58,1	27.764	23,6
Pășuni	-	-	2.893	2,7	16.715	15,6	58.074	54,2	29.465	27,5
Fânețe	144	0,2	2.520	3,5	11.447	15,9	35.063	48,7	22.823	31,7
Vii	-	-	-	-	345	12,2	980	34,7	1.500	53,1
livezi	-	-	-	-	363	7,2	1.933	38,3	2.750	54,5

Sursa: Raport de mediu, Agenția pentru Protecția mediului Sibiu, Utilizarea terenurilor

Se remarcă faptul că, în cazul terenurilor arabile, care ocupă 21,66 % din suprafața județului Sibiu, cele mai multe terenuri se grupează în domeniul claselor de calitate a IV-a și a V-a.

Clasa a IV-a de calitate, folosința „arabil” este reprezentată în proporție de 58,1% din totalul terenurilor, reprezentând procentul cel mai mare din total folosință.

În cazul pășunilor și al fânețelor, majoritare sunt clasa a IV-a de calitate, iar în cazul viilor și livezilor majoritare sunt clasa a V-a de calitate.

Din suprafața totală de teren agricol de 10.378 ha, doar o mică parte este supusă unor ușoare fenomene de degradare (eroziuni superficiale pe pante variabile, spre valea Porumbacului și spre alte văi care străbat teritoriul comunei). Aceasta suprafața a fost supusă în proporție de 80% unor măsuri de prevenire și combatere a fenomenelor de degradare, materializate prin lucrări agrotehnice speciale.

Totodată trebuie spus ca nu s-au identificat suprafețe afectate de fenomene de sărătura și acidificare, dar exista suprafețe cu exces de umiditate situate în zona depresionară a comunei. Pe suprafețele de teren situate între acumulările realizate de râul Olt și calea ferată Sibiu – Făgăraș-Brașov și pe cele situate de o parte și de alta a drumului național DN1, au fost amenajate canale de desecare pentru eliminarea excesului de umezeala din sol.

1.5.5. Nivelul de zgomot și vibrații

Carta verde a UE privind expunerea la zgomote menționează că aproape 20% din populația UE suferă de pe urma nivelurilor crescute de zgomot, care produc efecte adverse asupra sănătății. Alături de poluarea atmosferică și managementul deșeurilor, poluarea sonoră este una dintre marile probleme cu care se confruntă omenirea la ora actuală. Din acest motiv, monitorizarea și evaluarea zgomotului constituie un obiectiv prioritar, urmate de adoptarea măsurilor care se impun în scopul prevenirii și reducerii efectelor dăunătoare ale zgomotului asupra populației, acolo unde valorile nivelului de zgomot depășesc maximele admise.

Principalele surse de zgomot sunt:

- traficul auto;
- obiectivele economice;
- comportamentul inadecvat al oamenilor.

Pe baza măsurărilor efectuate, se apreciază că pe arterele principale de circulație (traversate și de vehicule generatoare de trafic greu) poluarea sonora depășește frecvent cu 20-30dB nivelul 70dB (considerat admisibil).

1.5.6. Gestionarea deșeurilor

Populația, prin activitățile întreprinse creează atât bunuri cât și servicii indispensabile civilizației actuale și aruncă înapoi în natură o serie de produse care nu-i mai sunt folosite și pe care le cunoaștem sub numele de deșeuri.

În general, în mediul rural întâlnim următoarele categorii de deșeuri:

- ❖ deșeuri menajere care provin din activități umane, în principal organice și biodegradabile, printre ele se regăsesc și materiale re folosibile (carton, hârtie, plastic, materiale textile, metalice, etc.);
- ❖ deșeuri provenite din spațiile verzi ale gospodăriilor și locurilor ce țin de domeniul public;
- ❖ deșeuri care provin din activități de comerț și sunt asimilate cu deșeurile menajere, deșeuri comerciale;
- ❖ deșeuri provenite din construcții, din refacerea unor drumuri și construcții;
- ❖ deșeuri zootehnice și care provin din gospodăriile particulare;
- ❖ deșeuri periculoase rezultate din activități veterinare, spitalicești, farmaceutice sau chiar

din activități casnice.

Comuna nu are pe teritoriul său administrativ platforme de depozitare a gunoiului și nici groapă de gunoi. Primăria are contract cu GOSPODĂRIRE ORĂȘENEASCĂ AVRIG S.A. Societatea ridică deșeurile menajere provenite de la populație, de la instituțiile publice și de la agenții economici și le transportă la depozitul ecologic de la Cristian.

1.6.Factorii de risc

1.6.1. Inundații

Indicatorul specific poartă denumirea de ”inundații” și evidențiază tendința producerii de inundații majore la nivel județean precum și schimbările preconizate în variația inundațiilor cu o perioadă de revenire de 100 de ani.

Inundațiile reprezintă unul dintre hazardele principale din țara noastră, care prin intensitate și amploare amenință populația, activitatea economică, mediul, valorile culturale și de patrimoniu. Practica mondială a demonstrat că apariția inundațiilor nu poate fi evitată, însă ele pot fi gestionate, iar efectele lor pot fi reduse printr-un proces sistematic, reprezentat de măsuri și acțiuni menite să contribuie la diminuarea riscului asociat acestor fenomene.

Cursurile de apă care străbat principalele aglomerări urbane din județul Sibiu, aparținând BH Olt, sunt supuse lucrărilor de regularizare, conform normelor în vigoare.

Pentru lucrările noi, pentru care se solicită avize de gospodărire a apelor, se stabilește limita de inundabilitate, în baza unor studii de specialitate, iar dacă e cazul se realizează lucrări, în vederea scoaterii de sub pericolul inundabilității, în baza unor avize de amplasament.

În comuna Porumbacu de Jos inundațiile s-au produs atât pe râurile mari și pe râuri mici, pe pâraie și pe văile torenților; curgerea apelor fiind îngreunată pe aceste cursuri de obstacole naturale sau antropice.

1.6.2. Temperaturi extreme

Din punct de vedere climatic zona se caracterizează prin următoarele valori :

- ❖ Temperatura aerului - temperatura medie anuală în culoarul depresiunii Făgărașului oscilează în jurul valorii de 8°C (Porumbacu de Sus 6 -8° C) la poalele munților coboară la 6°C (Porumbacu de Jos :7-8°C), iar pe culmile munților înalți ajunge la valori sub 0°C (Negoiu 2°C)

- ❖ Temperatura medie a lunii iulie : în culoarul Oltului este mai ridicată față de cea înregistrată în regiunea din jur, în depresiunea Făgărașului oscilează în jurul valorii de 18°C (Porumbacul de Sus – 14-16°C) și circa 7-8°C pe munți înalți
- ❖ Temperatura medie a lunii ianuarie: în depresiunea Făgărașului oscilează în jurul valorii de -4°C (localizări frecvente de rece în aceasta depresiune) și circa -9-10°C pe culmile cele mai înalte ale munților
- ❖ temperatura minimă absolută -33.8°C la Făgăraș în ianuarie 1943 mai scăzută decât -31°C la Sibiu în anul 1929
- ❖ temperatura maxima absoluta 38.9°C la Făgăraș (1946) față de 37.4°C la Sibiu (1952)

1.6.3. Alunecările de teren

Alunecarea de teren reprezintă deplasarea rocilor care formează versanții unor munți sau dealuri, pantele unor lucrări de hidroamelioratie sau altor lucrări de îmbunătățiri funciare.

Văile mari din unitățile deluroase au lunci largi pe care aluvionează la viituri și unde “eroziunea de mal” este activă și, de obicei, plasată asimetric (pe malul nordic al râului Olt). Deplasările laterale ale râurilor stimulează alunecările de teren (numeroase în toate unitățile deluroase).

Combaterea degradării terenurilor se realizează în cadrul planului de amenajări pe bazine hidrografice (pe Olt și Cibin) cât și prin lucrări ameliorative:

- ❖ Amenajarea complexă anti erozivă a bazinelor hidrografice, pentru prevenirea și combaterea eroziunii solurilor și stabilizarea terenurilor
- ❖ Regularizarea cursurilor de apă și îndiguirea luncii largi a Oltului
- ❖ Eliminarea excesului temporar de umiditate de pe terenurile pseudogleizate sau pseudogleice, de pe terenurile orizontale din depresiune sau a excesului local de apă de pe pantă, exces rezultat în urma precipitațiilor.

1.6.4. Furtuni

Furtunile sunt perturbări severe ale atmosferei. Din punct de vedere științific, meteorologii consideră furtunile drept sisteme meteorologice, având viteze ale vântului de intensitate 10 până la 12 pe scara Beaufort. Vânturile de intensitate 10 ating viteze de 88-101 km/h, iar cele de intensitate 11 ating 102-117 km/h cauzând furtuni violente. Vânturile care ating viteze mai mari de 117/km/h -intensitate 12 - sunt numite vânturi de intensitatea uraganului.

În Porumbacu de Jos s-au înregistrat deseori episoade de ploi torențiale, intensificări ale vântului, căderi de grindină.

1.6.5. Cutremurele

Cutremurul reprezintă rupura brutală a rocilor din scoarța terestră datorită mișcării plăcilor tectonice, care generează o mișcare vibratorie a solului, ce poate duce la victime umane și distrugerii.

Clasificare după adâncimea focarului:

- ❖ de suprafață (între 0-50 km);
- ❖ intermediar (între 50-250 km);
- ❖ de adâncime (peste 250 km).

Conform PATJ Sibiu, din punct de vedere al intensității cutremurelor – scara MSK (SR –11100 – 93), teritoriul județului Sibiu aparține zonei de intensitate seismică 7 –cu perioada medie de revenire de cca. 50 ani.

Conform normativului P.100-1/2006 teritoriul administrativ al comunei Porumbacu de Jos, se afla în zona D, caracterizată prin valoarea de vârf a accelerației orizontale $a_g = 0.16$ perioada de colt $T_c = 0.7$ sec.

Condiții de fundare :

$D_f = 1,50$ m de la CTN

$P_{conv} = 250$ KPa

Ținând seama de faptul că valoarea cea mai ridicată a intensității seismice la nivelul teritoriului național este 9 și valoarea cea mai ridicată a coeficientului seismic - K_S este 0,32 (în zona seismică A), se consideră că teritoriul de studiu (conform valorilor de mai sus) aparține unei zone cu risc scăzut, fără probleme majore din punct de vedere al expunerii construcțiilor la riscul seismic.



2. Economie locală

Conform datelor furnizate de Planul de amenajare al teritoriului județean Sibiu, ponderea salariaților din unitatea teritorial administrativă Porumbacu de Jos, pe sectoare de activitate, în anul 2009 este : neglijabila în sectorul primar, 45.57% în sectorul secundar și 54.43% în cadrul sectorului terțiar.

2.1. Agricultură

Resursa naturală de baza care constituie suportul dezvoltării economice a comunei Porumbacu de Jos este fondul funciar agricol. Aceasta ocupa o suprafața de 10.378 ha și reprezintă 56% din suprafața teritoriului comunal (în anul 2020).

În urma analizelor agrochimice și pedagogice efectuate de specialiști, a rezultat că teritoriul comunei posedă 2 clase de calitate ale solurilor exprimate prin indicatorul “pretabilitate la arabil”, acestea sunt solurile de clasele a III –a și a IV-a de valoare agricolă.

Solurile clasa a III-a de valoare agricolă ocupă o mică parte a teritoriului comunei, fiind localizate în partea de nord a comunei, în lungul Oltului (o fâșie lăta de 3-4 km) și se întinde înspre zona submontana, prin gruiuri prelungi (tăpșane întinse care acoperă terasele create de Olt). Procentul acestor soluri este de circa 30% din total.

Restul teritoriului fiind ocupat de solurile de clasa a IV-a de valoare agricolă.

Solurile clasa a III-a de valoare agricolă sunt destul de fertile dar prezintă sumare degradări datorate unor eroziuni slabe de suprafața în zonele riverane cursurilor de apă de pe teritoriul comunei.

Producția vegetală și animală constituie ramurile cu dezvoltare importantă în cadrul economiei teritoriului comunal.

În cadrul producției vegetale sunt reprezentative suprafețele cultivate cu cartofi, porumb și grâu. Suprafețele ocupate cu culturile de baza se mențin constante ca ordin de mărime.

Cea mai mare parte a populației este ocupată în exploatarea agricole, caracterizate printr-o putere economică redusă și de suprafețe medii de teren agricol per gospodărie de circa 1.50 ha.

Conform informațiilor din registrul agricol, efectivul de animale, înregistrat la 31.12.2020, este detaliat în tabelul de mai jos:

Tabelul numărul 3 – Efectivul de animale existent la nivelul anului 2020

Categorie	Număr
Bovine	1.299
Ovine	9.883
Porcine	869
Familii de albine	1.533
Caprine	1.514
Păsări	2.684
Cabaline	110

Producția animală realizată se situează la niveluri relativ ridicate, problema principală constituind-o disfuncționalitățile legate de valorificarea principalelor produse cum ar fi laptele, carnea și lână.

Populația comunei este sprijinită în îngrijirea animalelor de un centru de asistență sanitară veterinară deservită în asigurarea serviciilor medicală veterinară de un medic.

Tabelul numărul 4 – Structura terenurilor agricole

Categoriile de folosință teren după categoriile de folosință	Suprafață (ha)
Terenuri arabile	2.921
Pășuni	5.539
Fânețe	1.675
Livezi și vii	42

Activitatea agricolă se desfășoară în prezent în sistem privat cu slabă reprezentare. Pe teritoriul administrativ al comunei funcționând doar câteva societăți cu însemnătate economică redusă.

2.2. Alte activități economice desfășurate pe raza comunei¹

Pe raza comunei Porumbacu de Jos, se pot evidenția următoarele domenii economice, ce cunosc o reprezentare semnificativă din punct de vedere financiar:

- ❖ Cod CAEN 2892 - Fabricarea utilajelor pentru extracție și construcții, domeniu ce a înregistrat o cifră de afaceri de 6,4 milioane de lei (peste 22% din cifra înregistrată la nivelul comunei)
- ❖ Cod CAEN 4941 - Transporturi rutiere de mărfuri, domeniu ce a înregistrat o cifră de afaceri de 6 milioane de lei. Înregistrați cu acest cod CAEN figurează 15 agenți economici ce au cifre de afaceri pornind cu 2 milioane de lei
- ❖ Cod CAEN 7112 - Activități de inginerie și consultanță tehnică legate de acestea, domeniu ce a înregistrat o cifră de afaceri de 4,3 milioane de lei.
- ❖ Cod CAEN 4711 - Comerț cu amănuntul în magazine nespecializate, cu vânzare predominantă de produse alimentare, băuturi și tutun, domeniu ce a înregistrat o cifră de afaceri de 4,2 milioane de lei. Înregistrați cu acest cod CAEN figurează 7 agenți economici ce au cifre de afaceri pornind cu 2,7 milioane de lei
- ❖ Cod CAEN 5590 - Alte servicii de cazare, domeniu ce a înregistrat o cifră de afaceri de 4,2 milioane de lei.

2.3. Operatorii economici

Conform datelor statistice oferite de TopFirme luând în considerare ultimele bilanțuri depuse, la nivelul comunei Porumbacu de Jos se regăsesc **251 de agenți economici**, reprezentând 0,52% din totalul agenților economici din județul Sibiu, totalizând o **cifra de afaceri de 28,9 milioane lei** (6,6 milioane euro), ceea ce înseamnă 0,07% din cifra de afaceri la nivelul județului Sibiu și un **profitul de 8,3 milioane lei** (1,9 milioane euro), ceea ce reprezintă 0,21% din profitul realizat în județul Sibiu.



¹ Sursa: <https://www.topfirme.com/judet/sibiu/localitate/Porumbacu%20de%20jos/>

În tabelul următor s-au conturat unitățile economice cu activitate semnificativă înregistrată în anul 2019:

Tabelul numărul 5 – Unități economice cu activitate semnificativă în anul 2019

Numărul crt.	Denumire operator economic	Cifra de afaceri lei	Profit lei	CAEN principal	Număr mediu de angajași
1.	DURUS SRL	6.356.999	962.729	2892 - Fabricarea utilajelor pentru extracție și construcții	15
2.	WINDELCON PARTNERS SRL	4.340.101	3.424.850	7112 - Activități de inginerie și consultanță tehnică legate de acestea	2
3.	CASTELUL DE LUT SRL	4.155.554	2.306.810	5590 - Alte servicii de cazare	10
4.	ELVA SPICUL SRL	2.733.220	156.430	4711 - Comerț cu amănuntul în magazine nespecializate, cu vânzare predominantă de produse alimentare, băuturi și tutun	6
5.	ALI CARGOTRUCK SRL	1.963.004	255.766	CAEN 4941 - Transporturi rutiere de mărfuri	7
6.	PENSIUNEA NATURA SRL	1.111.588	435.063	CAEN 5520 - Facilitați de cazare pentru vacanțe și perioade de scurtă durată	7
7.	AS.FORCE.TRANS SRL-D	922.743	- 82.578	CAEN 4941 - Transporturi rutiere de mărfuri	4
8.	MANDEAL VET SRL	155.367	103.866	CAEN 7500 - Activități veterinare	1

2.4. Forța de muncă și șomajul

Populația activă din punct de vedere economic cuprinde toate persoanele care furnizează forța de muncă disponibilă pentru producția de bunuri și servicii în timpul perioadei de referință, incluzând populația ocupată și șomerii. Încadrarea populației pe categorii, după participarea la activitatea economică, se face conform principiului priorității ocupării față de șomaj și a șomajului față de inactivitate.

Tabelul numărul 6 - Structura șomerilor în perioada 2016-2020

	Anul 2016	Anul 2017	Anul 2018	Anul 2019	Anul 2020
Total	93	58	38	32	32
Masculin	60	33	19	17	19
Feminin	33	25	19	15	13

Graficul numărul 1 - Evoluția șomerilor în perioada 2016-2020

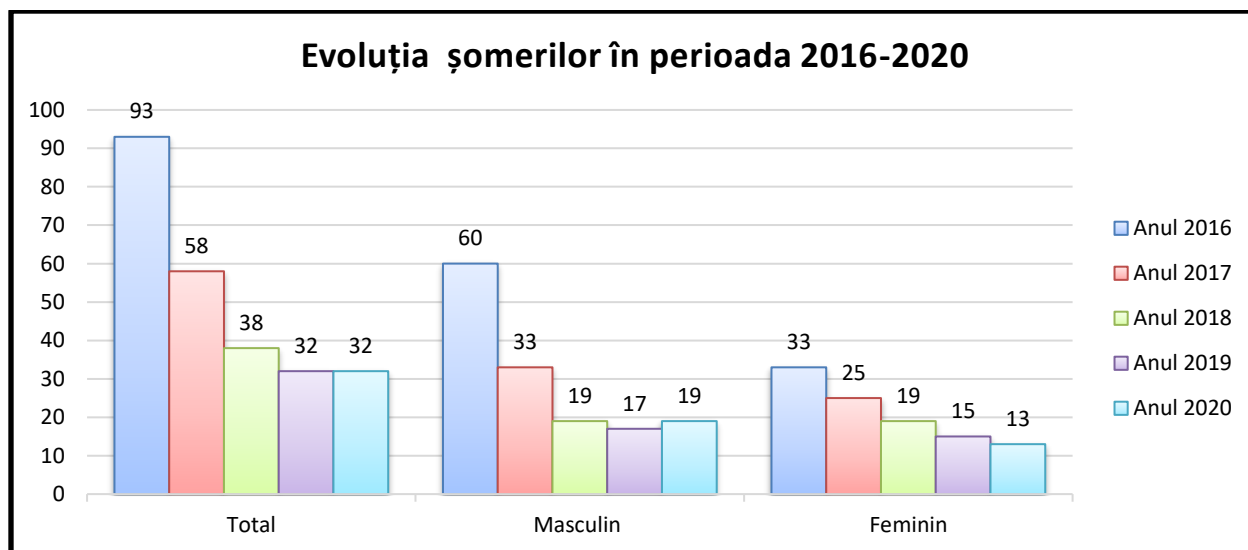

Tabelul numărul 7 - Situația șomerilor în anul 2020

	Ian. 2020	Feb. 2020	Mar. 2020	Apr. 2020	Mai 2020	Iun. 2020	Iul. 2020	Aug. 2020	Sep. 2020	Oct. 2020	Nov. 2020	Dec. 2020	Ian. 2021
Total	36	37	37	39	34	37	30	28	25	29	27	32	28
Masculin	20	23	23	22	18	21	17	17	14	16	14	19	16
Feminin	16	14	14	17	16	16	13	11	11	13	13	13	12

Conform datelor publicate pe site-ul sibiu.insse.ro la 31 decembrie 2020 în comuna Porumbacu de Jos erau înregistrați 32 de șomeri reprezentând o rată a șomajului de 1,5% la o populație de 2128 persoane cu vârsta cuprinsă între 15 și 65 de ani.

Conform datelor evidențiate mai sus se remarcă faptul că în rândul persoanelor de sex masculin șomajul este mult mai frecvent.

Numărul mediu al salariaților cuprinde persoanele angajate cu contract de muncă/raport de serviciu pe durată determinată sau nedeterminată (inclusiv lucrătorii sezonieri, managerul sau administratorul), al căror contract de muncă/raport de serviciu nu a fost suspendat în anul de referință.

Tabelul numărul 8 – Numărul mediu al salariaților

	Anul 2015	Anul 2016	Anul 2017	Anul 2018	Anul 2019
Total	124	121	157	143	142

Comuna manifestă un mare deficit de locuri de muncă, ce nu poate fi remediat doar prin naveta spre centrele economice dezvoltate din apropiere - Sibiu, Avrig - fiind imperios necesară dezvoltarea pe mai multe ramuri industriale a celor în localitățile ale comunei.

3. Demografie

3.1. Populația comunei Porumbacu de Jos

Populațiile sunt colectivități statistice de maximă complexitate și importanță a căror cunoaștere nu poate fi concepută fără existența unor informații statistice veridice, complexe și operative asupra volumului, distribuției teritoriale, structurii și evoluției lor în timp și spațiu. Pentru fiecare aspect, trăsătură sau problemă legată de populație s-au elaborat metode specifice de obținere a unor informații statistice care să reflecte corespunzător realitatea.

Numărul populației este un indicator de maximă generalitate, privit întotdeauna în strânsă legătură cu caracteristicile de spațiu și timp. Ca urmare, combinarea celor trei caracteristici (efectiv, spațiu, timp), justifică utilizarea unor noțiuni distincte privind acest indicator. Având în vedere teritoriul pe care îl locuiește, deosebim: numărul populației unei localități, al unei zone (regiuni), al unei țări, al unui continent sau al populației mondiale. Privită prin prisma diverselor caracteristici demografice, socio-economice, culturale, teritoriale etc., care o definesc, populația este o colectivitate eterogenă. În cadrul ei se pot individualiza însă subcolectivități sau subpopulații, care se caracterizează printr-un grad mai ridicat de omogenitate decât ansamblul din care fac parte, având la bază:

- ❖ caracteristici cantitative: dinamică, mobilitate, densitate, structură;
- ❖ caracteristici calitative: resurse de muncă, relații sociale, tradiții, obiceiuri.

Conform datelor de la Recensământul Populației 2011, structura populației pe sate componente este redată în cele ce urmează:

Tabelul numărul 9 – Populația stabilă în comuna Porumbacu de Jos

Satul component	Număr locuitori
PORUMBACU DE JOS	1025
COLUN	171
PORUMBACU DE SUS	832
SĂRATA	373
SCOREIU	660

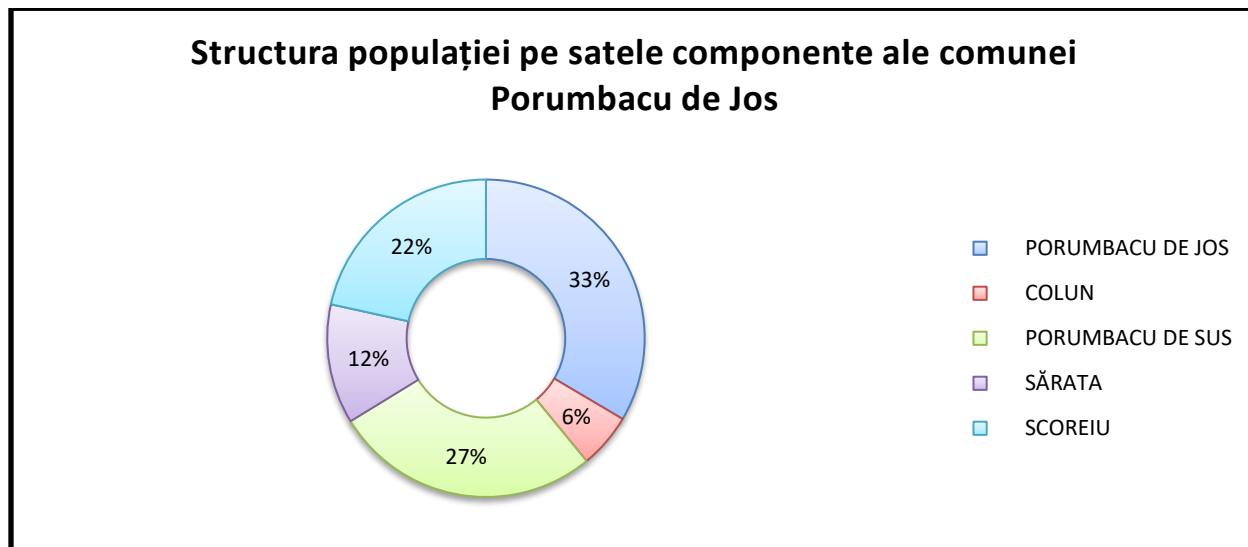
Graficul numărul 2 – Populația stabilă în comuna Porumbacu de Jos

Din cele prezentate anterior se observă că distribuția pe cele cinci sate componente nu este una omogenă , variind procentual între 33% (satul Porumbacu de Jos) și 6% (satul Colun).

Cunoașterea structurii populației pe vârste prezintă nu numai interes demografic, ci și o importanță deosebită pentru cunoașterea și conducerea activității economice și sociale.

Vârsta reprezintă una dintre caracteristicile demografice fundamentale care impune fiecărei persoane un anumit rol în activitatea socială.

**Tabelul numărul 10 – Evoluția populației comunei Porumbacu de Jos pe grupe de vârstă
în perioada 2016-2020**

Grupele de vârstă/An	Anul 2016	Anul 2017	Anul 2018	Anul 2019	Anul 2020
0- 4 ani	186	175	162	158	157
5- 9 ani	166	179	172	184	188
10-14 ani	202	195	193	172	172
15-19 ani	186	196	205	212	195
20-24 ani	161	163	161	170	190
25-29 ani	235	226	213	194	177

30-34 ani	213	205	220	224	235
35-39 ani	267	271	241	223	221
40-44 ani	245	233	247	258	262
45-49 ani	250	277	263	262	254
50-54 ani	171	177	187	207	240
55-59 ani	195	193	192	183	159
60-64 ani	199	194	202	192	196
65-69 ani	167	158	156	176	184
70-74 ani	113	126	141	137	139
75-79 ani	120	109	89	97	99
80-84 ani	100	99	88	76	81
≥ 85 ani	75	79	76	79	85

Graficul numărul 3 – Evoluția populației comunei Porumbacu de Jos pe grupe de vârstă în perioada 2016-2020

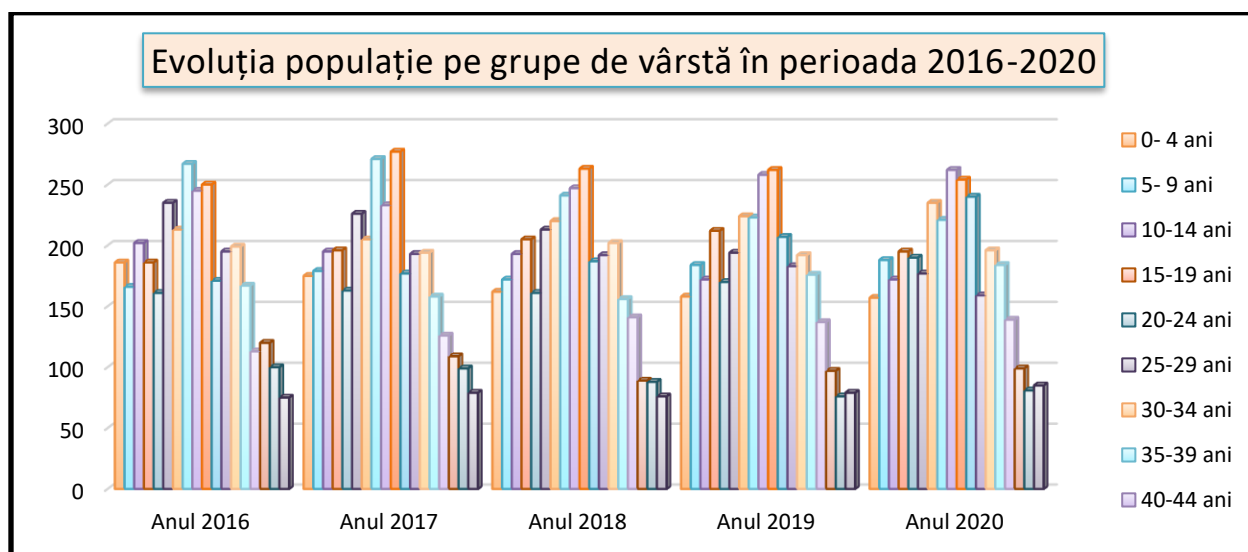

Tabelul numărul 11 – Structura populației pe grupe de vârstă și sexe – anul 2020

Grupele de vârstă	Total populație	Masculine	Feminin
0- 4 ani	157	86	71
5- 9 ani	188	106	82
10-14 ani	172	89	83
15-19 ani	195	105	90
20-24 ani	190	98	92
25-29 ani	177	90	87
30-34 ani	235	135	100
35-39 ani	221	109	112
40-44 ani	262	142	120
45-49 ani	254	134	120
50-54 ani	240	142	98
55-59 ani	159	85	74
60-64 ani	196	96	100
65-69 ani	184	93	91
70-74 ani	139	61	78
75-79 ani	99	33	66
80-84 ani	81	25	56
≥ 85 ani	85	24	61
Total	3234	1653	1581

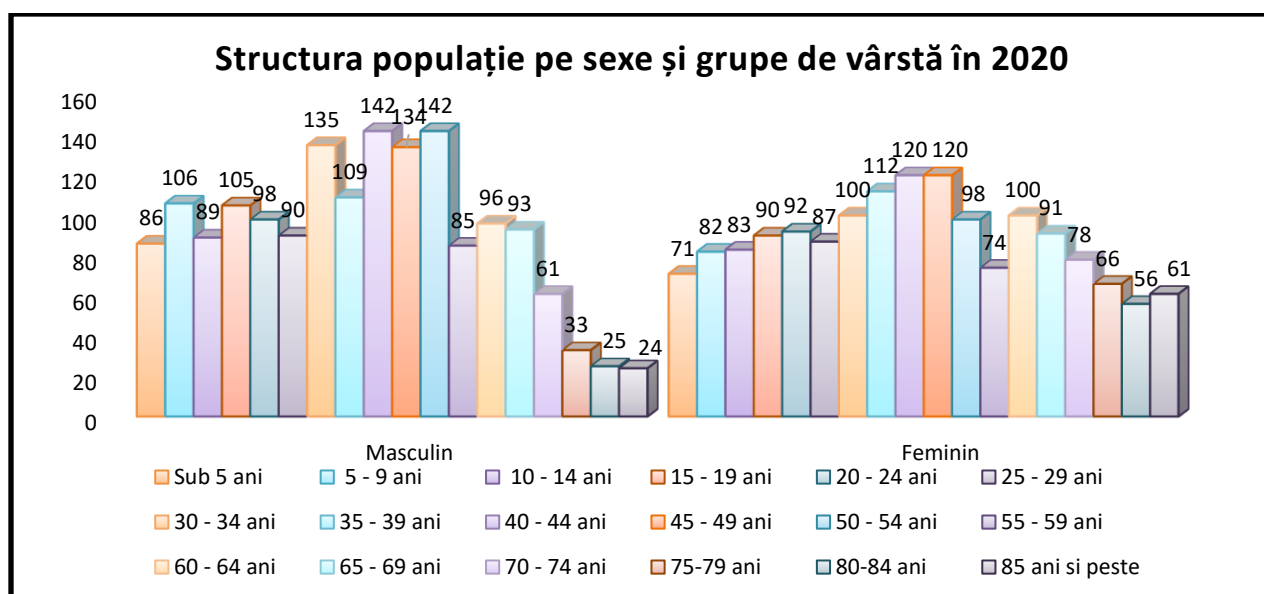
Graficul numărul 4- Structura populației pe grupe de vârstă și sexe – anul 2020

Analizând datele INS Tempo, pentru anul 2020, la nivelul comunei Porumbacu de Jos reies următoarele:

- ❖ populația tânără cu vârste cuprinse între 0-19 ani reprezintă un procent de 22%
- ❖ aproximativ 60% este procentul populației adulte cu vârste cuprinse între 20-64 ani
- ❖ 18% sunt persoanele vârstnice cu vârsta de 65 ani și peste
- ❖ populația de gen feminin este ușor minoritară populației de gen masculin reprezentând un procent de 48,89% din total.

Sporul natural al unei populații, raportat la o anumită perioadă, ca valori absolute, reprezintă diferența dintre numărul născuților-vii și numărul decedaților în perioada de referință.

Ca valori relative, *sporul natural* reprezintă diferența dintre *natalitate* și *mortalitate*, în care:

- ❖ Natalitatea reprezintă numărul de născuți vii la 1000 de locuitori.
- ❖ Mortalitatea reprezintă numărul de decedați la 1000 de locuitori.



Tabelul numărul 12 – Sporul natural

	Anul 2015	Anul 2016	Anul 2017	Anul 2018	Anul 2019
Născuți vii	29	28	34	35	36
Decedați	47	51	68	51	31
Sporul natural	-18	-23	-34	-16	5

Cu toate că numărul copiilor născuți vii a înregistrat o ușoară creștere sporul natural s-a păstrat predominant negativ în perioada analizată, înregistrând o valoare pozitivă doar în anul 2019.

Graficul numărul 5 – Sporul natural

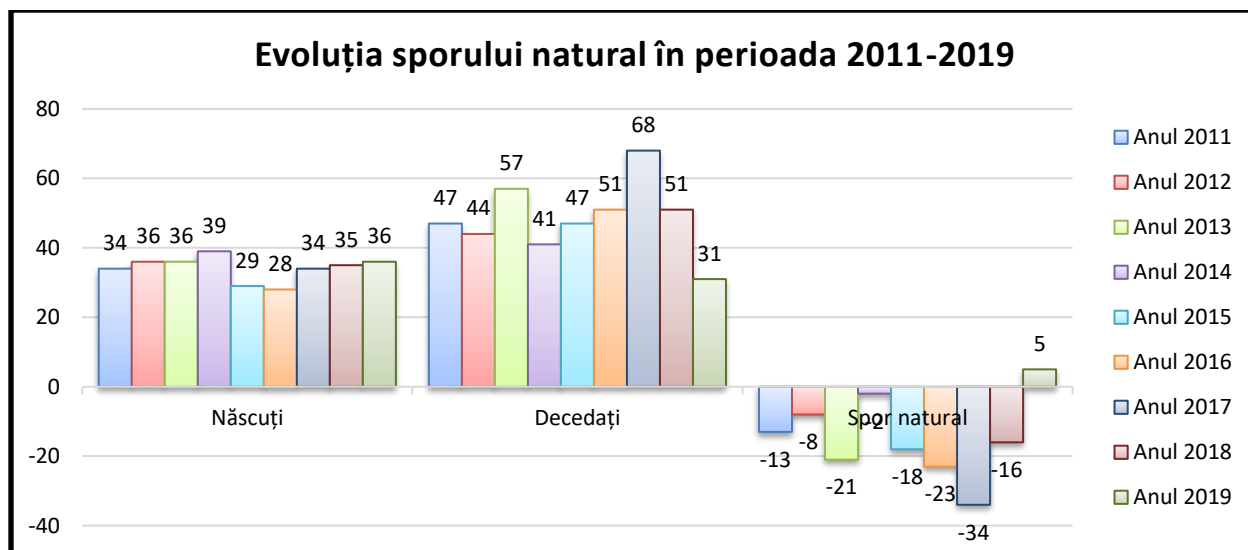

Din punct de vedere etnic, populația comunei Porumbacu de Jos este alcătuită din romani în proporție de 86%, maghiari 0,8% și romi 8,3% , diferența fiind dată de numărul persoanelor pentru care nu se cunoaște etnia (137) și de cei 3 etnici germani.

Tabelul numărul 13 – Structura populației după etnie

Etnie	Români	Maghiari	Romi	Germani	Informație nedisponibilă
Populație	2641	26	254	3	137

Graficul numărul 6 – Structura populației după etnie

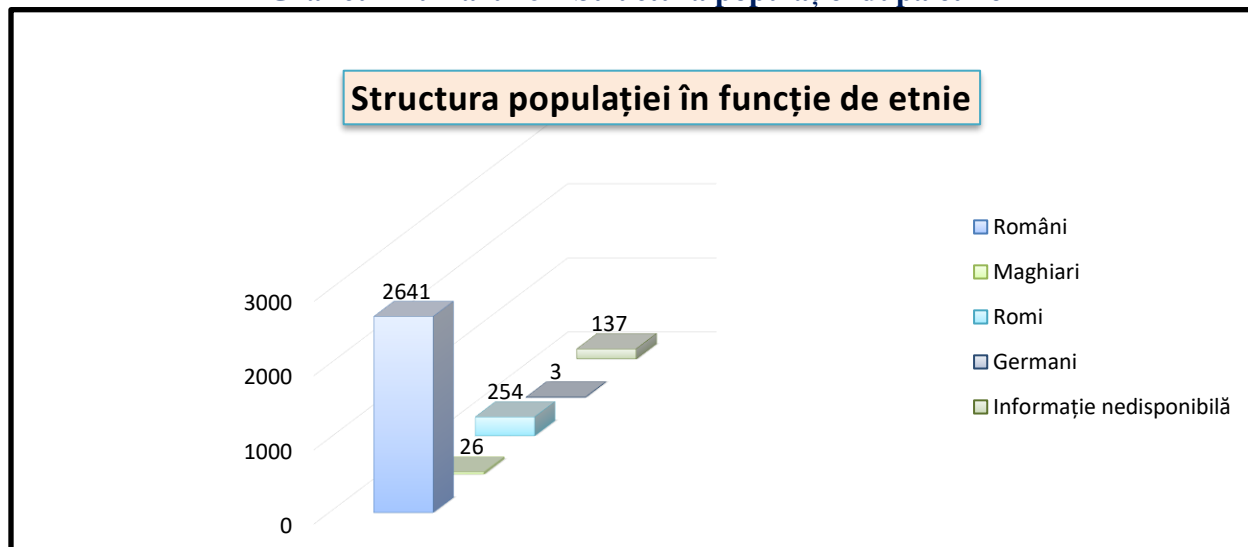

Religia este un subiect sensibil, dar în același timp și foarte vast, pentru că ea influențează totul în jurul nostru, de la explicațiile pe care le căutam despre crearea universului și până la forța superioară din spatele mediului în care viețuim. Religia direcționează de altfel și modul în care ne comportăm, ne acceptăm unii pe alții și interacțiunea cu valorile societăților în care trăim.

Privind apartenența la confesiunea religioasă, conform datelor oficiale de la institutul de Statistică populația comunei este majoritar ortodoxă (aproximativ 91%), urmată de populația de confesiune greco-catolică (2%), existând un procent de 2% reprezentativ pentru alte confesiuni (adventistă de ziua a șaptea, martorii lui Iehova, baptistă, etc.).

Pentru un procent de 5% nu se cunoaște apartenența la confesiunea religioasă.

Tabelul numărul 14 – Structura populației după religie

Religie	Populație
Ortodoxă	2785
Romano-catolică	3
Reformată	3
Greco-catolică	61
Baptistă	7
Adventistă de ziua a șaptea	31
Martorii lui Iehova	10
Altă religie	16
Informație nedisponibilă	145

Graficul numărul 7 – Structura populației după religie

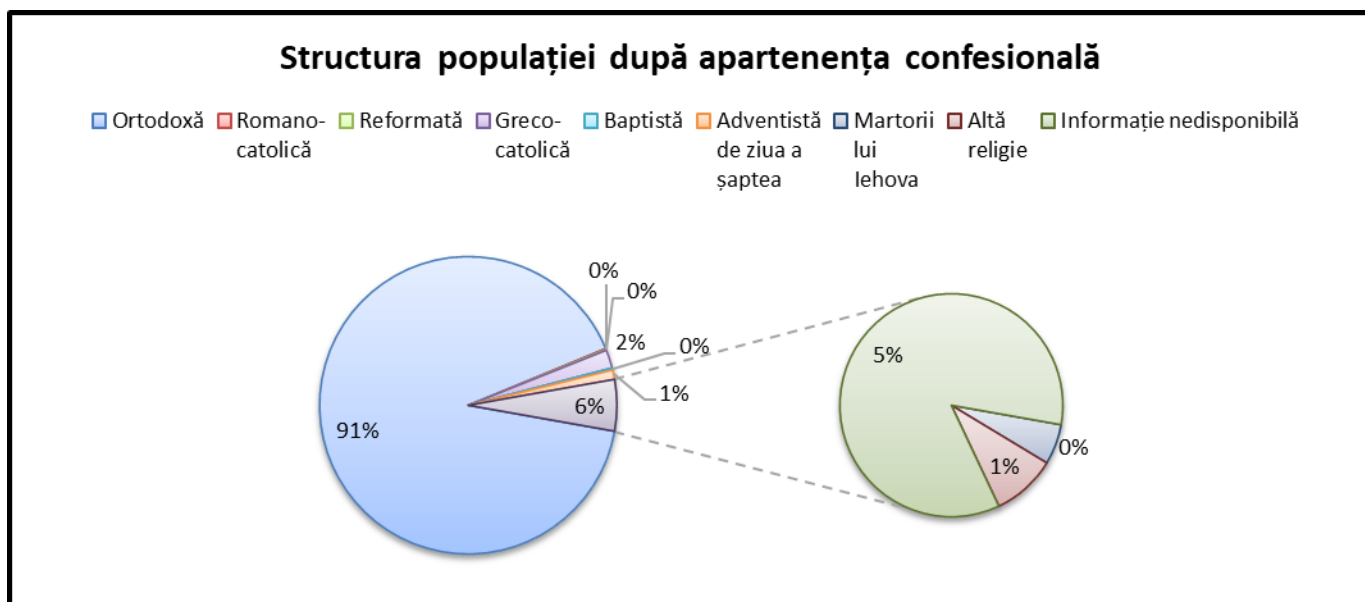

3.2. Evoluția populației. Procesul de migrare

La recensământul din anul 2011, în comuna Porumbacu de Jos, **populația stabilă era în număr de 2.954 locuitori**, din care 1.460 de sex masculin și 1.494 de sex feminin. Referitor la locuințe, la acea dată s-a înregistrat un număr de **1.024 de gospodării ale populației** totalizând un număr de **1.480 de clădiri cu locuințe**, numărul mediu de persoane pe o gospodărie a populației fiind de **2.88**.

Fondul de locuințe este compus din locuințe individuale pe loturi, cu regim parter sau P+1 (cu excepția unor case noi construite în regim P+2). Locuințele existente sunt în majoritate în stare bună, procentul acestora fiind de peste 70%, restul fiind în stare mediocră sau rea.

Procentul de locuințe construite din materiale durabile reprezintă peste 60% din totalul fondului construit al comunei, mărimea medie a lotului de casă la nivelul comunei este de circa 1.500 mp, iar suprafața desfășurată la nivelul anului 2019 (conform datelor obținute de la Institutul de Statistică) fiind de 71364 mp .

Concluzia care se desprinde din cele de mai sus prezintă comuna Porumbacu de Jos ca fiind fără problemele la nivelul fondului de locuințe în ceea ce privește numărul, componența și suprafața locuințelor. Exista probleme legate de lipsa dotărilor și a echipării corespunzătoare a locuințelor.

Alături de natalitate și mortalitate, mișcarea migratorie contribuie la creșterea sau descreșterea unei populații. Migrația internă reprezintă totalitatea deplasărilor însoțite de schimbarea definitivă a domiciliului între unitățile teritorial-administrative ale unei țări. Migrația externă este dată de circulația persoanelor și a forței de muncă dintr-o țară în alta. Acestea sunt o componentă esențială a proceselor de dezvoltare fiind corelate cu schimbările economice, de structură socială sau calitate a vieții.

Fenomenul de migrație a populației poate fi diminuat prin creșterea gradului de atractivitate al comunei, din punct de vedere al calității dotărilor publice, a infrastructurii edilitate și a condițiilor de locuit. De asemenea, un factor determinant îl reprezintă potențialul comunei de creare de noi locuri de munca în diverse domenii de activitate precum și dezvoltarea domeniilor servicii, turism, învățământ, sectorul industrial privat.

Tabelul numărul 15 – Structura plecărilor/stabilirilor

	Anul 2011	Anul 2012	Anul 2013	Anul 2014	Anul 2015	Anul 2016	Anul 2017	Anul 2018	Anul 2019
Stabiliri de reședință	24	34	30	21	42	35	28	32	49
Plecări cu reședință	26	16	18	23	31	15	25	31	31
Plecări cu domiciliul (inclusiv migrația internațională)	43	54	38	53	47	59	60	50	54
Stabiliri cu domiciliul (inclusiv migrația internațională)	73	102	78	81	44	86	47	62	79

Conform datelor din tabelul de mai sus se evidențiază per total un spor migrator pozitiv cu mici excepții în anii 2015 și 2017 când stabilirile de domiciliu au fost inferioare plecărilor cu domiciliu.

4. Servicii de educație și sociale

4.1. Educație

Inspectoratul Școlar Județean Sibiu a emis "*avizul conform*" pentru rețeaua unităților de învățământ preuniversitar de stat cu personalitate juridică din raza de competență a Comunei Porumbacu de Jos, pentru anul școlar 2021-2022, după cum urmează:

Școala Gimnazială – Porumbacu de Jos – unitate cu personalitate juridică cu structurile aferente:

- ❖ Grădinița cu Program Normal din satul Colun
- ❖ Școala Primară din satul Porumbacu de Sus
- ❖ Grădinița cu Program Normal din satul Sărata
- ❖ Școala Gimnazială din satul Scoreiu



Foto nr. 9 – Școala Gimnazială – Porumbacu de Jos

Conform informațiilor furnizate de primăria comunei Porumbacu de Jos, în instituțiile prezentate anterior sunt școlarizați 316 preșcolari și școlari, îndrumați de 29 de cadre didactice.

Conform datelor Recensământului populației și al locuințelor din 2011, în tabelele de mai jos sunt trecute datele privind nivelul de instruire al populației din comună:

Tabelul 16 – Nivelul de pregătire al populației

Nivel de Pregătire	Învățământ superior	Post-liceal și de maiștri	Liceal	Profesional și de ucenici	Inferior (gimnazial)	Primar	Fără școală absolvită
Populație	126	67	486	441	1027	495	84

Astfel, putem observa faptul că la nivelul comunei 4,6% dintre locuitori au absolvit studii superioare, inclusiv masterat și doctorat.

Cu privire la studiile secundare, 74,1% din populația comunei a absolvit studii gimnaziale, profesionale și liceale. În același timp, 18,2% dintre locuitori au absolvit studiile primare.

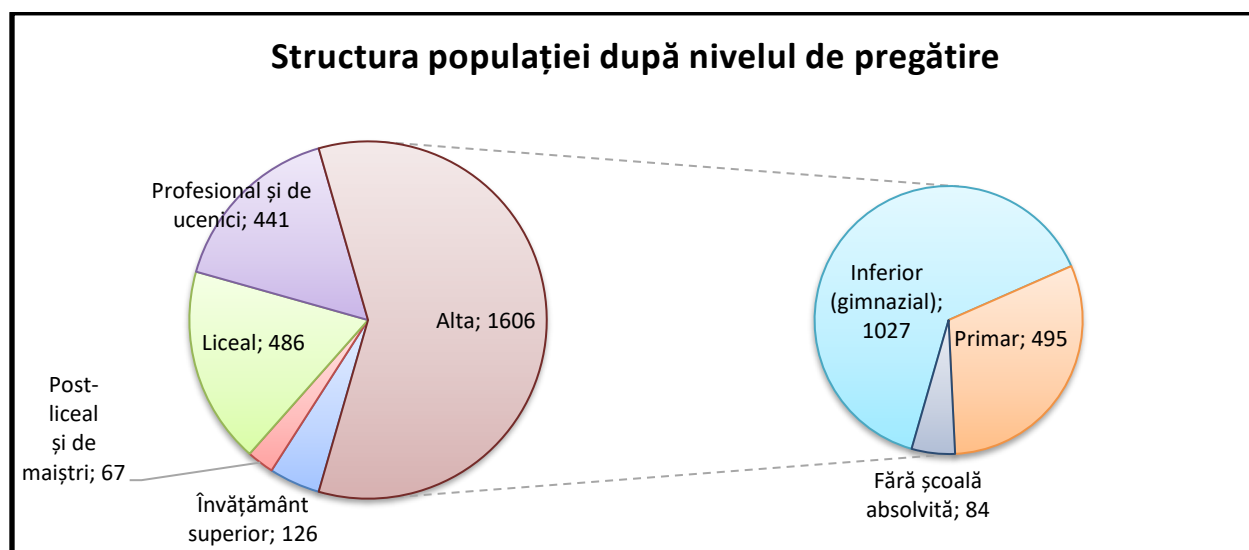
Graficul numărul 8 – Nivelul de pregătire al populației**4.2. Sănătate și asistență socială****Sănătate**

Unitățile sanitare asigură populației asistență medicală curativă și profilactică printr-o serie de unități sanitare ce fac parte din sectorul public și privat, printre care regăsim spitale, policlinici, cabinete medicale de familie, sanatorii, cabinete stomatologice, cabinete medicale de specialitate, laboratoare, creșe, farmacii, puncte farmaceutice, etc.

La nivelul comunei Porumbacu de Jos, în anul 2021, rețeaua de unități sanitare avea cuprins în structură cinci dispensare – câte unul în fiecare sat – și un cabinet stomatologic. Aceste unități sanitare sunt deservite de 4 cadre medicale din care 3 sunt medici. În comună se află și o două puncte farmaceutice.

Ca urmare a rețelei slab dezvoltate locuitorii comunei Porumbacu de Jos, se văd nevoiți să apeleze la serviciile medicale din localitățile învecinate.



Foto nr. 10 – Dispensarul din Porumbacu de Sus

Asistență socială

Primăria comunei Porumbacu de Jos prin Compartimentul de Asistență Socială este furnizor de servicii sociale acreditat prin certificatul de acreditare seria AF, numărul 003796 emis de Ministerul muncii, familiei, protecției sociale și persoanelor vârstnice la data de 05 martie 2018 fiind emis pe perioadă nedeterminată.

Situația beneficiilor sociale acordate pentru anul 2020 este prezentată mai jos:

- ❖ Venitul minim garantat – s-au dat în plată 44 de dosare cu 64 de beneficiari, suma plătită fiind în valoare de 8.369,8 lei;
- ❖ Alocația de susținere a familiei – s-au dat în plată 42 de dosare. Raportat la beneficiarii anului anterior au fost depuse 8 dosare noi și au fost încetate 13;
- ❖ Ajutorul de încălzire populație în sezonul rece noiembrie 2019 – martie 2020 – s-au dat în plată 52 de dosare cu o valoare totală de 10.435 lei;
- ❖ Ajutoare de urgență – s-au acordat în baza a 4 dosare;

De asemenea s-au mai depus 40 de cereri pentru acordare alocații de stat și 27 de dosare pentru acordare indemnizație de creștere copii/ stimulent de inserție.

Primăria comunei Porumbacu de Jos prin Compartimentul de Asistență Socială are în derulare proiectul ***Centrul Comunitar Multifuncțional Pentru Servicii Integrate*** aflat la prima înființare și are ca scop oferirea de sprijin în domeniul educației, domeniul ocupării și domeniul social. Totodată acest serviciu aflat la prima înființare va da posibilitatea creării de noi posturi (două) pentru persoane cu precădere de sex feminin din comună, care vor fi selectate, calificate și retribuite din resurse bugetare locale asigurate de solicitantul proiectului.

În final, se dorește eliminarea barierelor sociale în cadrul comunității, sprijinirea tinerilor și persoanelor fără un loc de muncă în aflarea unui astfel de loc, sprijinirea educației și încurajarea prin diverse mijloace a familiilor de a-și trimite copii la școală și, nu în ultimul rând, dezvoltarea unor servicii permanente de ajutor și îngrijire a persoanelor cu handicap sau care au condiții de trai speciale. Proiectul se desfășoară în parteneriat cu GAL Țara Oltului și este finanțat din surse AFIR.

Având la bază proiectul prezentat mai sus unitatea administrativ teritorială Porumbacu de Jos în parteneriat cu Asociația Casa Rica și cu finanțare POCU este ***Dezvoltarea comunitară integrată***. Proiectul a fost depus în cadrul programului operațional Capital uman 2014-2020, Axa prioritară 5: dezvoltarea locală plasată sub responsabilitatea comunității, prioritatea de investiție

9.VI: Strategii de dezvoltare locală plasată sub responsabilitatea comunității, apel de proiecte: POCU/827/5/2 reducerea numărului de comunități marginalizate aflate în risc de sărăcie și excluziune socială din zona rurală și orașe cu o populație de până la 20,000 de locuitori prin implementarea de măsuri/operațiuni integrate în contextul mecanismului de DLRC.

În cadrul acestui proiect ce are o valoare totală de 4.581.076,05 LEI, .U.A.T Porumbacu de Jos are rolul de asociat, cu implicare în următoarele activități:

- ❖ Dezvoltarea și furnizarea de servicii sociale integrate adresate persoanelor adulte;
- ❖ Dezvoltarea și furnizarea de servicii sociale integrate destinate prevenirii instituționalizării copiilor și marginalizării sociale;
- ❖ Dezvoltarea și furnizarea de servicii socio- medicale
- ❖ Formarea profesională pentru dobândirea unei calificări
- ❖ Acordarea de micro-granturi și sprijin în derularea ajutorului de minimis;
- ❖ Îmbunătățirea igienei locuințelor și spațiilor conexe;
- ❖ Activități care se subscriu capitolului de cheltuieli indirecte(rata forfetară 15%).

5. Mobilitate și accesibilitate – infrastructura de transport

Accesul rutier se realizează pe șoseaua națională DN 1/ E68 ce traversează localitatea Porumbacu de Jos- Axa Arpașu de Jos – Avrig - Sibiu, la care se adaugă:

- ❖ Axa Porumbacu de Jos - Porumbacu de Sus - zona turistică „Valea Porumbacului” prin intermediul DJ 105J, care se desprinde din drumul național DN1, se asigură legătura între localitățile comunei și zona turistică „Valea Porumbacului”, iar mai departe, prin intermediul unui drum forestier, cu cabana „Negoiu;
- ❖ Axa Nou Român – Colun - Glâmbocă prin intermediul drumului județean DJ 104F, care se desprinde din DN 1 în dreptul localității Bradu, se asigură legătura cu comuna Arpașu de Jos și orașul vecin Avrig.
- ❖ Axa Porumbacu de Sus - Avrig prin intermediul drumului comunal DC 51, care se desprinde din drumul județean 105J, se asigură legătura localității Porumbacu de Sus cu orașul Avrig.
- ❖ DC Sărata - DN 1, care asigură legătura între localitatea Sărata și DN1

- ❖ DN1 Sibiu - Avrig - Porumbacu de Jos – Scoreiu - Arpașu de Jos; din drumul național DN1 se ramifica un drum ce asigura legătura dintre localitățile Scoreiu și Colun peste barajul acumulării Scoreiu.

Primele două artere sunt intens circulate atât pentru transport comercial, cât și pentru transportul călătorilor.

Cu privire la transportul public în și dinspre localitățile învecinate, acesta se efectuează cu mijloace de transport personale sau feroviar. Mijloacele de transport în comun, microbuze, autobuze ale unor firme ce efectuează transport de călători între localități ce au stații pe raza comunei. Cursele operate prin operatorii privați sunt destinate în speciale elevilor ce studiază în orașele apropiate și au avut o reprezentare scăzută în perioada în care s-au făcut doar cursuri online.

Transportul feroviar

Calea ferată Sibiu-Făgăraș –Brașov, din cadrul magistralei 200, este simplă neelectrificată. Localitatea reședința de comuna este deservită, pe calea ferată, prin stația Porumbacu de Jos (halta de mișcare la 41 km distanța de Sibiu), iar localitățile Sărata, Colun și Scoreiu, prin stațiile Sărata-Colun și Scoreiu (halte la 45km, respectiv 47km distanță față de Sibiu).



Foto nr. 11 - Stația Porumbacu de Jos

Din calea ferată Sibiu – Făgăraș –Brașov se desprind linii de cale ferată care deserveșc zona de depozite a “REZERVELOR STATULUI” din localitatea Porumbacu de Jos.

Conform Memoriului Planului Urbanistic General, liniile de cale ferată curenta, aferente comunei, sunt în lungime de circa 11.50 km.

6. Utilități publice

i. Alimentarea cu apă a localităților comunei

Comuna Porumbacu de Jos beneficiază parțial de alimentare cu apă în sistem centralizat, alimentare cu apă brută, din sursă subterană.

Alimentarea cu apă potabilă a localităților Porumbacu de Jos și Porumbacu de Sus se asigură din **pânza freatică** alimentată de **pârâul Porumbacu**, pe malul drept al pârâului, la aproximativ 5,0 km de satul Porumbacu de Sus, între drumul forestier și pârâu. Apa din pânza

freatică este captată printr-un dren din tuburi riflate în lungime de 200 m cu diametru de 300 mm și condusă la rezervoarele de înmagazinare semi îngropate.

Prin rețeaua de aducțiune, apa brută este transportată în aval până în Porumbacu de Jos, traversând zona turistică Porumbacu și satul Porumbacu de Sus. Aducțiunea merge paralel cu drumul Porumbacu de Jos – Negoiu.

Pe conducta de apă este amplasat un cămin de vane cu golitor de unde apa pleacă gravitațional spre **cișmelele publice**: $Q_{zi\ med} = 247\ mc/zi$.

Alimentarea cu apă potabilă a localității Scoreiu se asigură din **2 surse de apă subterana** (din pârâul din **dealul Spoeli** și **pârâul Scoreiu**) captate prin intermediul unor **puțuri forate** de medie adâncime; aceste puțuri sunt situate în amonte de localitate. Apa este înmagazinată în două **bazine subterane de apă brută, de 20 mc și 50 mc**, iar de aici ea este adusă în centrul așezării cu ajutorul unor țevi de plastic (cădere gravitațională) și distribuită pe toate străzile la **cișmele publice**. În localitate mai există și fântâni săpate de tip rural, dar apa nu este buna pentru consumul uman, ea fiind folosită doar pentru adăparea animalelor.

Alimentarea cu apă potabilă a localității Colun este parte dintr-un proiect depus la CNI ce prevede asigurarea de servicii de bază tuturor cetățenilor. În localitate mai există și fântâni săpate de tip rural, dar apa nu corespunde pentru consumul uman, ea fiind folosită doar pentru adăparea animalelor.

Localitatea Sărata beneficiază de 2 captări de apă subterană (din pârâul Niculița și din pârâul Nicula).

Lungimea totală a rețelei simple de distribuție a apei potabile în comuna Porumbacu de Jos este de 43 km.

Cantitatea de apă potabilă distribuită consumatorilor în perioada 2011 – 2019 se prezintă după cum urmează:

Tabelul numărul 17 – Cantitatea de apă potabilă distribuită consumatorilor în comuna Porumbacu de Jos

An	2011	2012	2013	2014	2015	2016	2017	2018	2019
Total apă distribuită (mii m ³)	164	148	152	163	199	203	293	293	293
Din care pentru uz casnic (mii m ³)	160	144	148	159	185	194	259	259	259

ii. Canalizarea menajeră

Lungimea totală a rețelei de canalizare în localitățile Porumbacu de Sus și Porumbacu de Jos totalizează 38 km, iar în satul Sărata 4.232 m. Conform informațiilor furnizate de primărie de această rețea beneficiază doar aproximativ 480 de locuitori ai satelor Porumbacu de Jos și Porumbacu de Sus.

În satul Sărata este necesară construirea unei stații de epurare, iar pentru satul Scoreiu există un proiect eligibil de dezvoltare rețea de canalizare ce nu a primit încă finanțare.

iii. Alimentarea cu energie electrică și iluminatul stradal

Comuna Porumbacu de Jos este alimentată cu energie electrică prin intermediul rețelei de distribuție de 20 kV care este racordată la stațiile de transformare Mârșa și Cârțișoara (110/20kV). Aceste stații sunt alimentate din Sistemul Energetic National (SEN), respectiv din stațiile de conexiuni și transformare Sibiu Sud și Brașov (400/220/110 kV). Furnizorul de energie electrică este Electrica Distribuție Transilvania Sud.

Din stațiile Mârșa și Cârțișoara pornesc mai multe axe de tensiune destinate alimentării comunelor învecinate.

Astfel, din stația Mârșa axa pentru zona nord-estică Avrig –Porumbacu de Jos, deservește orașul Avrig și comuna Porumbacu de Jos (Porumbacu de Jos, Colun, Porumbacu de Sus și mai departe zona turistică «Valea Porumbacului »), iar din stația Cârțișoara axa pentru zona nord și nord-vestică Cârțișoara-Cârța-Porumbacu de Jos deservește comunele Cârțișoara, Cârța și Porumbacu de Jos (Scoreiu și Sărata).

Pe teritoriul comunei Porumbacu de Jos se afla dată în folosință o exploatare a energiei alternative hidraulice și anume o microhidrocentrală cu scop energetic, în Porumbacu de Sus, proiect derulat de SC HIDROCLEAR SRL.

Rețea de iluminat stradal s-a înlocuit în anul 2018, lămpile stradale funcționând cu tehnologie LED, rețeaua de iluminat stradal fiind într-o continuă extindere.

iv. Telefonie, televiziune, internet

La nivelul comunei Porumbacu de Jos, furnizorul de servicii care oferă telefonie fixă și mobilă este S.C. Telekom S.A. Odată cu răspândirea telefoniei mobile, foarte mulți din locuitorii comunei au renunțat la serviciul de telefonie fixă. Pe lângă serviciul de telefonie, Telekom oferă și servicii

de internet și televiziune. Serviciile de telecomunicații mai sunt furnizate de către Orange, DIGI (RCS & RDS) și Vodafone, care au acoperire pe teritoriul comunei.

De-a lungul drumului național DN1 exista un cablu de fibră optică (cu o derivație spre Porumbacu de Sus, de-a lungul drumului județean DJ150J) și un cablu de joasă și de înalta frecvență.

Nu în ultimul rând, serviciile de internet sunt răspândite în comună, majoritatea locuitorilor având acces la internet și prin intermediul telefoniei mobile.

v. Alimentarea cu energie termică

În comuna Porumbacu de Jos nu există sistem centralizat de încălzire. Comuna nu dispune de rețea de distribuție gaze naturale.

Încălzirea spațiilor și prepararea apei calde menajere se realizează, în cea mai mare parte, în mod individual prin sobe cu combustibil solid (lemne) și foarte rar cu centrale termice individuale alimentate cu combustibil solid. Pentru prepararea hranei sunt utilizate plite cu lemne/cărbuni sau mașini tip aragaz cu butelii cu gaze lichefiate.

Toate dotările de utilitate publică din localitățile comunei (primăria, sediul poliției, dispensarele umane, școlile generale, grădinițele, căminul cultural, poșta, etc) folosesc pentru încălzirea spațiilor sobe cu combustibil solid (lemne), unele dintre unitățile industriale și agrozootehnice folosesc pentru încălzirea spațiilor centrale termice alimentate cu combustibil solid (lemne).

vi. Gospodărie comunală și salubritate

Comuna nu are pe teritoriul său administrativ platforme de depozitare a gunoiului și nici groapă de gunoi. Primăria are contract cu GOSPODĂRIRE ORĂȘENEASCĂ AVRIG S.A. Societatea ridică deșeurile menajere provenite de la populație, de la instituțiile publice și de la agenții economici și le transportă la depozitul ecologic de la Cristian.

De asemenea în vederea organizării, reglementării, exploatării, monitorizării și gestionării în comun a serviciului de salubritate a localităților componente, comuna Porumbacu de Jos face parte din ADI ECO SIBIU și din ADI ECO SISTEM AVRIG.

7. Patrimoniu și identitate locală

7.1. Infrastructura culturală

Infrastructura culturală a comunei Porumbacu de Jos se compune în principal din următoarele:

- ❖ Cămine culturale în fiecare sat
- ❖ Biserici ortodoxe și biserică greco-catolică
- ❖ Monumente ale eroilor
- ❖ Atelierul de sticlărie de la Porumbacu de Sus - La Richirie
- ❖ Cimitirul eroilor din Primul Război Mondial din Porumbacu de Sus, amenajat în jurul anilor 1920



Biserica „Nașterea Domnului” din Sărata, a fost construită în anul 1806. Dintr-un document al lui Mihai Viteazul, aflăm despre un lung conflict pe care cei din Sărata îl avuseseră cu cei din satul vecin, Scoreiu, pentru hotarele dintre cele două sate. Documentele păstrate în Arhivele statului din Alba-Iulia, Fond Blaj, arată că la 1 mai 1796, biserica era gata de consacrare. Construcția a fost încheiată însă abia în anul 1806, an care se poate citi, pe frontonul naosului, deasupra altarului.

Biserica "Tăierea Capului Sf. Ioan Botezătorul" din Colun

Prin anul 1811 s-a început ridicarea Bisericii „Tăierea Capului Sf. Ioan Botezătorul” și se pare că trei ani a durat construcția. În 1905 s-au făcut consolidări: două ancore din metal și alte două ancore din lemn susțin construcția. La exterior sunt încastrate cele două grinzi din lemn.



Monumente ale Eroilor Români din comuna Porumbacu de Jos

Monumentele Eroilor Români din satele Porumbacu de Sus și Porumbacu de Jos au fost ridicate pentru a aduce cinste eroilor comunei.

Foto nr. 18 – Monumentul Eroilor din Porumbacu de Jos



Foto nr. 12 – Monumentul Eroilor din primul Război Mondial – Porumbacu de Sus

Cimitirul Eroilor Români din Primul Război Mondial este amplasat la hotarul comunei, la 1,5 km de localitate, spre est. A fost amenajat în anii '20 și are o suprafață de 2.400 mp. În acest cimitir sunt 72 de morminte individuale și o groapă comună în care au fost înhumați cca. 500 de eroi. Inițial însemnele de căpătâi au fost din lemn, dar în anul 1960 acestea au fost înlocuite cu unele din beton.



Foto nr. 13 – Monumentul Eroilor din Porumbacu de Sus ridicat în 1992

Monumentul eroului sublocotenent Victor Balea din Sărata

Crucea memorială din satul Sărata a fost dezvelită în anul 1931, în memoria eroilor români din Primul Război Mondial.



Monumentul are o înălțime de 2 m și un soclu de 2/2 m, fiind realizat din beton și marmură, în timp ce împrejmuirea este făcută cu un gard din beton și fier forjat. Pe frontispiciul Monumentului sunt înscrise următoarele: „Aici a căzut eroul sublocotenent Victor Balea din Sărata, luptând vitejește în fruntea plutonului său“

Bogată în istorie comuna Porumbacu de Jos figurează în lista monumentelor istorice, aprobată de Ministerul Culturii și Cultelor, cu următoarele obiective:

Tabelul nr. 18 - Monumente istorice, valori ale patrimoniului cultural si istoric din comuna Porumbacu de Jos, județul Sibiu

Cod LMI	Denumire	Localitate	Localizare	Datare
SB-II-m-A-12540	Biserica Nașterea Domnului	Satul Sărata, comuna Porumbacu de Jos	Str. Bisericii 186	1800-1806
SB-II-m-B-20320	Casă de lemn	sat Porumbacu de Jos; comuna Porumbacu de Jos	309	1899
B-II-m-B-12506	Fostul Oficiu Poștal Tranzit, azi locuință	sat Porumbacu de Jos; comuna Porumbacu de Jos	458	1756 - 1760
SB-II-m-A-12361	Biserica "Tăierea Capului Sf. Ioan Botezătorul"	Sat Colun, Comuna Porumbacu de Jos	814	1811

Personalități locale:

Aurel Bărglăzan (n. 27 martie 1905, Porumbacu de Sus, Sibiu – d. 17 octombrie 1960, Timișoara) a fost un inginer român, profesor universitar la Universitatea Politehnica Timișoara, membru corespondent al Academiei Române.

Iosif Stoichiță (n. 20 februarie 1892, Porumbacu de Jos, comitatul Făgăraș, Monarhia Austro-Ungară – d. 1972, județul Sibiu, România) a fost doctor în medicină, medic militar, asistent al Clinicii Medicale I din Cluj, medic primar al Spitalului Județean al județului Sibiu, inspector general sanitar al regiunii Sibiu, profesor al Facultății de Medicină Cluj-Sibiu, secretar general al Ministerului Sănătății și delegat la Marea Adunare Națională de la Alba Iulia din 1 decembrie 1918, din partea circumscripției Porumbacu de Jos, din cercul Arpașul de Sus.

Ioan Georgescu (n. 15 martie 1889, Scoreiu, comitatul Făgăraș, azi în județul Sibiu – d. 4 martie 1968, București) a fost un preot greco-catolic, canonic, profesor universitar, deținut pentru credință în închisorile comuniste. A fost un delegat în Marea Adunare Națională de la Alba Iulia, organismul legislativ reprezentativ al „tuturor românilor din Transilvania, Banat și Țara Ungurească”, cel care a adoptat hotărârea privind Unirea Transilvaniei cu România, la 1 decembrie 1918.

Victor Balea, născut în 1895, în Comuna Sărata Județul Sibiu, a trecut Carpații cu încă 14 prieteni printre care se afla și Nicolae Fanea, pentru a nu fi înrolați. Au mers la București, unde Fanea avea o verișoara, slugă la Octavian Goga. Acesta i-a îndemnat să facă Școala de Infanterie, timp de 2 ani, pe care a și terminat-o în anul 1916. A fost repartizat Sublocotenent în Regimentul 5 Infanterie

Mihai Viteazu Ploiești, Comandant de pluton. A luptat începând cu 15 august 1916 și până la data de 02 septembrie 1916, când a fost rănit mortal, în comuna Sărata, Județul Sibiu. Înainte de a-și da sfârșitul, a spus soldaților: "nu va lăsați băieți, ca luptați în satul meu!". Soldații l-au luat și l-au înmormântat în cimitirul satului. Părinții, preotul parohiei și primăria, pe locul unde a decedat (intersecția drumului comunal Sărata cu drumul național Sibiu – Făgăraș – Brașov - București) au ridicat o Troiță. Tot în memoria lui, cetățenii au denumit izvorul din aceasta zona "Izvorul lui Victoraș".

Tradiții:

Printre obiceiurile tradiționale, specifice comunei Porumbacu de Jos se situează cele desfășurate la solstițiul de iarnă de către cetele de feciori.

Șezătoarea era prilej de lucru comun, de cunoaștere dar și de petrecere a tineretului. Satul tradițional a cunoscut acest gen de manifestare folclorică din cele mai vechi timpuri, bătrânele satului amintindu-și de spusele străbunelor lor că și acelea, în serile lungi de toamnă și de iarnă, se adunau mai multe prin casele lor sărăcicioase și torceau la lumina focului de pe vatra sau chiar la lumina lunii care cuteza să intre prin ferestrele mici cât palma. Șezătorile aveau gazde statornice pentru care plăteau un cop (mai mare puțin ca un litru) de sămânță de cânepă sau un cop de fasole și făceau 2-3 seri de clacă, adică torceau sau lucrau pentru gazdă.

7.2. Agenda culturală a UAT

Referitor la evenimentele locale se evidențiază:

 **Festivalul Culturii Montane „2535”** ce are ca scop dezvoltarea unor activități permanente și sezoniere care să atragă un număr cât mai mare de turiști din județ, din țară și de peste hotare. Organizatorii Festivalului Culturii Montane sunt: Consiliul Județean Sibiu, Primăria comunei Porumbacu de Jos, Biblioteca Județeană ASTRA Sibiu, Asociația Județeană de Turism Sibiu și Serviciul Public Salvamont Sibiu. Aceștia și-au propus să aducă laolaltă toate elementele culturii montane, de la literatura de specialitate (jurnale de călătorie, monografiile locale, biografii, hărți turistice, turism) și istoria alpinismului, până la prezentarea de echipamente, de școli sportive și de alpinism, de probe specifice acestui habitus: trekking (drumeția montană), mountaineering (alpinism clasic și tehnic) și alte activități conexe.

✚ **Sărbătoarea Fiii satului**-în satul Porumbacu de Sus este sărbătoarea care îi aduce împreună pe toți aceia care mai păstrează în suflet, indiferent unde se găesc, nostalgia meleagurilor natale.

✚ **Sărbătorirea hramurilor bisericilor locale**, în fiecare sat comunitatea se adună cu prilejul sărbătoririi sfântului protector local, fiind un moment de reculegere și bună înțelegere.

7.3.Turism și agrement

Globalizarea accentuată a lumii în care trăim se manifestă și prin creșterea de medii urbane poluante, astfel creându-se premisele reîntoarcerii populației din marile aglomerații urbane spre lumea satului, la un mod de viață simplu, dar confortabil.

Reîntoarcerea la natură alături de trăirea directă a tot ce înseamnă cultură și valori locale, transformă vacanțele în experiențe ce duc la obținerea de satisfacții individuale prin îmbogățirea culturală și contactul cu o lume autentică, lipsită de artificialitate.

Comuna Porumbacu de Jos poate pune la dispoziția turiștilor o ofertă variată de produse turistice ce acoperă o arie mare de interes bifând mai multe arii:

- ✚ Turism ecumenic – reprezentat prin varietatea de lăcașuri de cult, unele cu o importanță istorică deosebită
- ✚ Turism cultural – reprezentat de monumente istorice înregistrate în patrimoniul național
- ✚ Turism montan – reprezentat de trasee spectaculoase și nu în ultimul rând de accesul spre Vârful Negoiu al doilea ca înălțime din Carpații românești
- ✚ Turism de agrement – asigurat de o infrastructură turistică dezvoltată ce poate acoperi și cele mai exigente așteptări
- ✚ Turismul de aventură – zona montană fiind o resursă ce poate fi exploatată prin activități de tipul celor de canyoning, alpinism, escaladă, mountainbike, etc..

Turism cultural

Turismul cultural abordează cultura unei regiuni, în special valorile ei artistice și poate include de la monumente istorice la festivaluri în aer liber.

Pe lângă monumente istorice amintite anterior în comună au loc manifestări culturale care implică instituții locale și județene și au ca scop pictarea elementelor culturii locale.

Festivalul Culturii Montane „2535” are o tematică inedită prin care organizatorii încearcă să aducă laolaltă toate elementele culturii montane, de la tradiții, gastronomie, educație și nu în ultimul rând sport.

Turismul ecumenic

Turismul ecumenic este una dintre nișele cărora trebuie să li se acorde atenție fiind un domeniu care dincolo de nevoia de cunoaștere și de plăcere estetică, este dorința unei explorări spirituale. Astfel turismul ecumenic îmbină motivația turistică cu cea culturală și cu cea de experiență divină. În acest context în comună există o varietate mare de biserici ilustrate mai jos:



Foto nr. 14 – Biserica „Nașterea Domnului” din Sărata, (1800-1806)



Foto nr. 15 – Biserica greco-catolică „Sfântul Nicolae” (1845-1851)



Foto nr 16 – Biserica ortodoxă „Adormirea Maicii Domnului” (1850-1854)



Foto nr. 17 - Biserica "Tăierea Capului Sf. Ioan Botezătorul" din Colun(1811)

Turism montan



Foto nr. 18 – Cascada Șerbota

Pentru turismul montan, esențial este potențialul natural: munții, peisajele și accesibilitatea. Porumbacu de Jos oferă o experiență memorabilă, pe traseul montan spre Vârful Negoiu, ce încarcă în călător sentimente puternice, aducându-l mai aproape de mama natură. Pornind din Porumbacu de Jos (stația C.F.R. pe linia Sibiu-Brașov) se merge până la Porumbacu de Sus (drum carosabil, 5 km). De aici, poteca în serpentine ușoare urcă piciorul Puha (prin pădure) și trece peste valea Șerbota. În apropiere de traseu se află cascada Șerbota (20 m) , cea mai



Foto nr. 19 – Cabana Negoiu

frumoasă din Munții Făgăraș. De la cascadă se urcă muntele Șerbota (serpentine) până la hotelul montan "Negoiu". De aici, traseul pornește spre sud, trecând peste 9 podețe, pe sub stâncile Șerbotei (prin pădure) traversează valea Sărații, cu cascadă (de aici se deschide o priveliște minunată asupra căldării glaciare a Șerbotei). În continuare se merge spre est, trecând pe la Piatra Prînzului și Acele Cleopatrei. De aici se ajunge la Șaua Negoiu Mic (2300 m), trecând pe versantul sudic al Munților Făgăraș. În continuare se urcă pe Vârful Negoiu (2535 m).



Foto nr. 20 – Vârful Negoiu

Turism de agrement

Turismul de agrement se poate defini ca ansamblul mijloacelor, echipamentelor, evenimentelor și formelor oferite de unități, stațiuni sau zone turistice, capabile să asigure individului sau unei grupări sociale o stare de bună dispoziție, de plăcere să dea senzația unei satisfacții, unei împliniri, să lase o impresie și o amintire favorabile.



Cu o infrastructură de cazare generoasă, pe raza unității teritorial administrative a comunei Porumbacu de Jos s-au dezvoltat spații de cazare de tipul caselor de

vacanță, cabanelor, caselor de oaspeți, vilelor, pensiunilor sau chiar cazare la localnici, oferind experiențe autentice. Turistul poate să se înfășoare cu atmosfera satului autentic, poate să se piardă în lumea basmelor sau să se bucure de tot ce oferă tehnologia modernă.



Pe un fundal pitoresc creat cu măiestrie de natură, turistul poate beneficia de o paletă dezvoltată de facilități – cu resurse asigurate de unitățile locale - dintre care amintim: activități de pescuit și vânătoare, ciclism, echitație, cinema în pădure, piscină, ciubăr, saună, jacuzzi, etc., sau se poate delecta cu produse gastronomice tradiționale și nu numai.



Turismul de aventură

Turism de aventură și explorare pentru cei ce caută adrenalină și libertate a spiritului sub cerul liber. Turismul de aventură pornește de la simplele drumeții sau plimbări cu ATV-ul și poate ajunge la turism extrem, precum ski, alpinism, off road, snowboard, parapantă, tiroliană, bunjee

jumping, paintball, canyoning, etc.

8. Administrația publică locală

8.1. Structura administrației publice locale

Administrația publică locală se organizează și funcționează în temeiul principiilor generale ale administrației publice prevăzute la partea I titlul III și al principiilor generale prevăzute în Legea numărul 199/1997 pentru ratificarea Cartei europene a autonomiei locale, adoptată la Strasbourg la 15 octombrie 1985, precum și a următoarelor principii specifice:

- ✓ principiul descentralizării
- ✓ principiul autonomiei locale
- ✓ principiul consultării cetățenilor în soluționarea problemelor de interes local deosebit
- ✓ principiul eligibilității autorităților administrației publice locale
- ✓ principiul cooperării
- ✓ principiul responsabilității
- ✓ principiul constrângerii bugetare.

Autonomia locală se exercită de către autoritățile administrației publice locale de la nivelul comunei. Acestea sunt consiliile locale, ca autorități deliberative, și primarii, ca autorități executive.

Comuna Porumbacu de Jos este gospodărită de un primar și un consiliu local compus din 13 consilieri aleși.

Începând cu alegerile locale din 2020, consiliul local are următoarea componență pe partide politice:

Tabelul numărul 19 – Componența Consiliului local al comunei Porumbacu de Jos

Partid	Consilieri	Componența Consiliului					
Partidul Național Liberal	6						
Partidul Social Democrat	4						
Partidul Mișcarea Populară	2						
Uniunea Salvați România	1						

Primarul, viceprimarul și secretarul general, împreună cu aparatul de specialitate al primarului, constituie o structură funcțională cu activitate permanentă, denumită **Primărie**, care duce la îndeplinire Hotărârile Consiliului Local și Dispozițiile primarului, soluționând problemele curente ale colectivității locale.

Organigrama aparatului de specialitate al Primarului comunei Porumbacu de Jos, aprobată prin Hotărârea Consiliului Local, cuprinde un număr total de 47 de posturi, din care:

- demnitari: 2 (primar, viceprimar)
- aparatul de specialitate al primarului: 45, din care:
 - funcții publice de conducere: 1
 - funcții publice de execuție: 11
 - Personal contractual: 33

În subordinea primarului funcționează:

- Viceprimarul
- Secretarul general
- Consilier primar

- Compartiment achiziții publice și implementare proiecte
- Compartimentul financiar contabil

În subordinea secretarului general al comunei se regăsesc:

- Compartimentul asistență socială
- Compartimentul urbanism
- Compartimentul agricol și cadastru
- Compartiment informare cetățeni și relații publice

În subordinea viceprimarului se găsesc:

- Consilier viceprimar
- Compartimentul SVSU/Administrativ gospodăresc

8.2. Cooperare intercomunitară

Comuna Porumbacu de Jos este membru în următoarele asociații:

- ❖ **Asociația Comunelor din România – ACOR**, o asociație de autorități locale, având ca membri comunele din România. Numărul membrilor ACOR este de 1.750 comune, din toate județele României. Dintre obiectivele ACOR sunt de menționat:
 - armonizarea intereselor comunelor membre în vederea dezvoltării economico-sociale echilibrate a acestora;
 - promovarea unor forme de colaborare și întrajutorare reciprocă a comunelor membre în oricare dintre domeniile administrativ, economic, financiar, social, cultural și instituțional;
 - crearea și întreținerea unui sistem informațional integrat, precum și organizarea unor corpuri de specialiști capabili să analizeze și să ofere soluții pentru rezolvarea problemelor comunelor;
 - organizarea unor activități proprii pentru formarea și perfecționarea profesională a aleșilor locali, a funcționarilor publici, precum și a personalului contractual din administrația publică locală a comunelor membre;
 - organizarea, la nivelul filialei județene, în baza unui acord de cooperare, de activități stabilite prin lege ca atribuții ale autorităților administrației publice locale în diverse domenii, cum ar fi: auditul public intern, urbanismul, amenajarea teritoriului și autorizarea executării lucrărilor de construcții, serviciile publice comunitare locale de

- evidență a persoanei, controlul privind comercializarea produselor și a serviciilor de piață, poliția locală, fără a se limita la acestea.
- ❖ **GAL Țara Oltului – GAL TO**, prin reprezentanții săi, dorește să participe activ la dezvoltarea teritoriului acoperit de parteneriat, fapt ce poate fi realizat prin implementarea LEADER propusă prin regulamentele interne în vigoare. Astfel se va încuraja întoarcerea și stabilirea tinerilor în teritoriul GAL Țara Oltului și dezvoltarea economică, socială și culturală a acestuia. Pentru a sprijini acest demers s-a pus acces pe implicarea reală a cetățenilor în deciziile strategice pe termen lung, respectiv realizarea unei Strategii de Dezvoltare care să reflecte realitatea și să respecte dorințele și voința locală.
 - ❖ **Asociația pentru Dezvoltarea Intercomunitara – ITI Microregiunea Țara Făgărașului** s-a constituit în scopul implementării mecanismului Investiții Teritoriale Integrate (ITI) pe raza de competență a unităților administrativ-teritoriale cuprinse în Strategia de Dezvoltare Durabilă Integrată a Microregiunii Țara Făgărașului. Asociații si-au exprimat voința de a se asocia în cadrul Asociației constituită în scopul organizării, reglementării, finanțării, monitorizării și coordonării în comun, pe raza de competență a unităților administrativ-teritoriale cuprinse în Strategia de Dezvoltare Durabilă Integrată a Microregiunii Țara Făgărașului, Planul de Dezvoltare, Mecanismul de Implementare, Planul de Investiții pentru I.T.I Microregiunea Țara Făgărașului, cât și a realizării în comun a unor proiecte de investiții publice de interes zonal sau regional, destinate conservării și reconstrucției ecologice a zonelor protejate, modernizării infrastructurii aferente zonei, a dezvoltării sectorului economic public și privat, a turismului și regenerării urbane și rurale și îmbunătățirea calității vieții populației și a unei dezvoltări sustenabile pe principii economice.
 - ❖ **Asociația de Dezvoltare Intercomunitară “Eco Sistem Avrig”** a fost constituită și a fost înregistrată la Registrul Asociațiilor și Fundațiilor de pe lângă Judecătoria Avrig cu nr. 1 din 05.01.2011 ca să deservească scopul comun de gestionare al serviciilor de salubritate al unităților administrativ teritoriale componente. Asociați în cadrul Asociației de Dezvoltare Intercomunitară “Eco Sistem Avrig” sunt:
 - Orașul Avrig
 - Comuna Turnu Roșu
 - Comuna Racoviț
 - Comuna Porumbacu de Jos

- Comuna Cârța

❖ **Asociația de Dezvoltare Intercomunitară (A.D.I.) Eco Sibiu** s-a constituit în scopul înființării, organizării, reglementării, exploatării, monitorizării și gestionării în comun a serviciului de salubritate a localităților pe raza de competență a unităților administrativ – teritoriale membre, precum și realizarea în comun a unor proiecte de investiții publice de interes zonal sau regional înființării, modernizării și/sau dezvoltării a sistemelor de utilități publice aferente Serviciului pe baza strategiei de dezvoltare a acestuia.

8.3. Investiții locale

Procesul tranziției de la economia supercentralizată la economia de piață a generat, în dezvoltarea rurală, multiple probleme de ordin economic și social. De aceea, este normal ca preocupările privind identificarea unor soluții și metode de rezolvare a acestora să mobilizeze autoritățile locale.

În comuna Porumbacu de Jos s-au demarat mai multe proiecte pentru modernizarea localității din care amintim:

Tabelul numărul 20 – Proiecte demarate în comuna Porumbacu de Jos

Nr crt	Denumire program de dezvoltare/proiect de infrastructură	Cofinanțare buget local/cheltuieli neeligibile	Stadiu de realizare:
1	Centru comunitar multifuncțional pentru servicii integrate - finalizat 2020 prin Gal Țara Oltului	AFIR	Finalizat
2	Dezvoltare comunitară integrată	POCU	În curs de semnare
3	Modernizare infrastructură rutieră de interes local în Comuna Porumbacu de Jos, județul Sibiu	AFIR	Finalizare 2021
4	Modernizare strada Îngusta și strada Capătul Satului, localitatea Porumbacu de Jos, Comuna Porumbacu de Jos, județul Sibiu	AFIR	Finalizat

5	Modernizare și reabilitare rețea iluminat public, Comuna Porumbacu de Jos	<i>PNDL II</i>	Finalizat
6	Rețea de canalizare menajera în localitatea Sărata, Comuna Porumbacu de Jos	<i>PNDL II</i>	Finalizat
7	Îmbunătățirea infrastructurii TIC in domeniul e-educație		<i>În evaluare Ministerul Investițiilor si Proiectelor Europene</i>
8	Realizare zona de agrement pentru comunitate cu amenajare de spații publice de recreere specifice pentru diferite categorii de vârste, dotări, împrejmuire teren în localitatea Porumbacu de Sus, Comuna Porumbacu de Jos	<i>Agenția de Plăți și dezvoltare rurală și pescuit</i>	<i>Finalizat</i>
9	Amenajare teren multifuncțional pentru organizarea de evenimente culturale sau cu specific local, construire gradene, anexe (vestiare cu grupuri sanitare), dotări și împrejmuire teren în localitatea Porumbacu de Sus, Comuna Porumbacu de Jos	<i>Agenția de Plăți și dezvoltare rurală și pescuit</i>	<i>Finalizat</i>
10	Înființare sistem de distribuție gaze naturale în Comuna Porumbacu de Jos, județul Sibiu	<i>Se urmărește finanțare prin POIM</i>	<i>Studiu de fezabilitate</i>
11	Modernizare infrastructură rutieră de acces agricol, în Comuna Porumbacu de Jos, județul Sibiu	<i>AFIR</i>	<i>Fără finanțare</i>
12	Sistem de alimentare cu apă și canalizare în localitatea Scoreiu, Comuna Porumbacu de Jos, județul Sibiu	<i>AFIR</i>	<i>Fără finanțare</i>

Partea a II-a: Planificare strategică

- 1. Context strategic*
- 2. Analiză SWOT*
- 3. Viziunea de dezvoltare a Comunei Porumbacu de Jos*
- 4. Obiective, priorități și măsuri asociate*
- 5. Planul de acțiuni*
- 6. Fișele proiectelor prioritare*

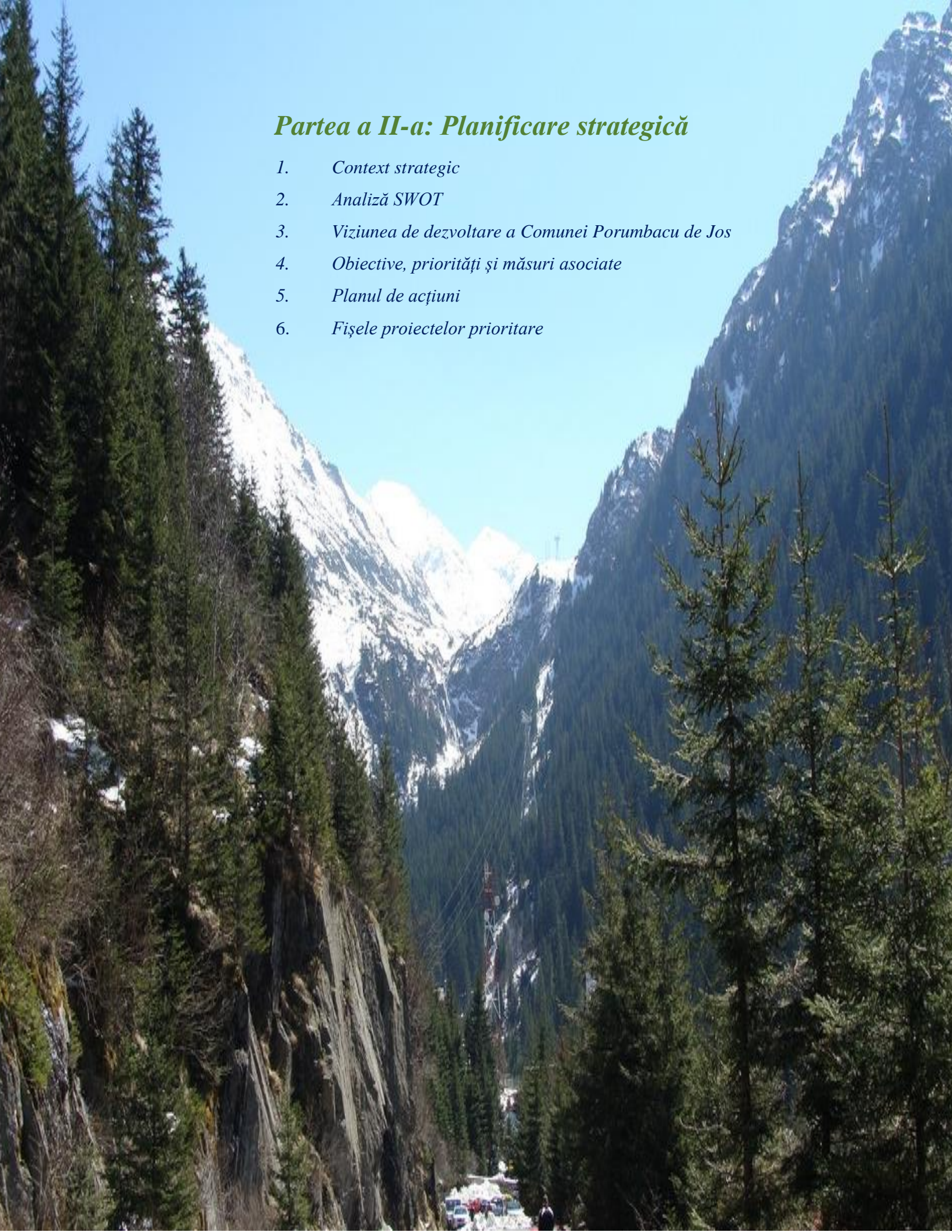

1. Contextul strategic

Conceptul de dezvoltare durabilă desemnează totalitatea formelor și metodelor de dezvoltare socio-economică care se axează în primul rând pe asigurarea unui echilibru între aspectele sociale, economice și ecologice și elementele capitalului natural.

România are nevoie de o schimbare a paradigmei prezente de dezvoltare pentru a face față provocărilor secolului XXI. Trăim o perioadă marcată de procesul de globalizare, de accentuare a inegalităților și de agravare a problemelor de mediu. Dezvoltarea durabilă este soluția.

Dezvoltarea durabilă reprezintă, în contextul românesc, dorința realizării unui echilibru, o sinteză între aspirațiile cetățeanului născut liber, societatea de care depinde și prin care se definește și contextul care permite realizarea de sine. Acest echilibru pornește de la om, actor central care caută un echilibru individual și condiții favorabile pentru a se realiza. Condițiile favorabile sunt influențate de societatea care trebuie să îl susțină și să îl motiveze și de mediul prin care se regăsește și își poate găsi echilibrul. Rolul statului în contextul dezvoltării durabile este să ajute la realizarea acestui echilibru, nu doar pentru cetățenii de acum, dar și pentru generațiile viitoare.

1.1. Direcții strategice la nivel european

1.1.1. Politica de coeziune 2021-2027

În cadrul următorului buget pe termen lung al UE pentru 2021-2027, Comisia Europeană propune modernizarea politicii de coeziune, principala politică de investiții a UE și una dintre cele mai tangibile expresii ale solidarității.

Cele 5 priorități investiționale mijlocite optim de UE sunt prezentate în cele ce urmează:

O Europă mai inteligentă, prin inovare, digitalizare, transformare economică și sprijinirea întreprinderilor mici și mijlocii; 

O Europă mai verde, fără emisii de carbon, punerea în aplicare a Acordului de la Paris și investiții în tranziția energetică, energia din surse regenerabile și combaterea schimbărilor climatice; 

O Europă conectată, cu rețele strategice de transport și digitale; 

O Europă mai socială, pentru realizarea pilonului european al drepturilor sociale și sprijinirea calității locurilor de muncă, a învățământului, a competențelor, a incluziunii sociale și a accesului egal la sistemul de sănătate;



O Europă mai apropiată de cetățenii săi, prin sprijinirea strategiilor de dezvoltare conduse la nivel local și a dezvoltării urbane durabile în UE.



Politica de coeziune continuă investițiile în toate regiunile, pe baza a 3 categorii (mai puțin dezvoltate, în tranziție, mai dezvoltate). Metoda de alocare a fondurilor se bazează încă, în mare măsură, pe PIB-ul pe cap de locuitor. Se introduc noi criterii (șomajul în rândul tinerilor, nivel scăzut de educație, schimbări climatice și primirea și integrarea migranților), pentru a reflecta mai bine realitatea de pe teren. Regiunile ultraperiferice vor beneficia în continuare de sprijin special de la UE. Politica de coeziune continuă să sprijine strategiile de dezvoltare conduse la nivel local și să autonomizeze gestionarea fondurilor de către autoritățile locale. Crește și dimensiunea urbană a politicii de coeziune, prin alocarea a 6 % din FEDR dezvoltării urbane durabile și printr-un nou program de colaborare în rețea și de consolidare a capacităților dedicat autorităților urbane, sub denumirea Inițiativa urbană europeană.

Prioritățile naționale de investiții pentru finanțarea din Fondurile Europene post-2020:

OP 1 - O EUROPĂ MAI INTELIGENTĂ

▪ Cercetare și inovare

Obiectiv specific:

- Dezvoltarea capacităților de cercetare și inovare și adoptarea tehnologiilor avansate

▪ Digitalizare

Obiectiv specific:

- Fructificarea avantajelor digitalizării, în beneficiul cetățenilor, al companiilor și al guvernelor

- **Competitivitate**

Obiectiv specific:

- Impulsionarea creșterii și competitivității IMM-urilor

- **Specializare inteligentă, tranziție industrială și antreprenariat**

Obiectiv specific:

- Dezvoltarea competențelor pentru specializare inteligentă, tranziție industrială și antreprenariat

OP 2 - O EUROPĂ MAI VERDE

- **Energie**

Obiective specifice:

- Promovarea eficienței energetice și reducerea emisiilor de gaze cu efect de seră
- Promovarea energiei din surse regenerabile
- Dezvoltarea de sisteme inteligente de energie, rețele și stocare în afara TEN-E

- **Schimbări climatice, riscuri, apă**

Obiective specifice:

- Promovarea adaptării la schimbările climatice, a prevenirii riscurilor și a rezilienței în urma dezastrelor
- Promovarea gestionării sustenabile a apei

- **Economia circulară**

Obiectiv specific:

- Promovarea tranziției către o economie circulară

- **Biodiversitate**

Obiectiv specific:

- Îmbunătățirea protecției naturii și a biodiversității, a infrastructurii verzi în special în mediul urban și reducerea poluării

- **Aer**

Obiectiv specific:

- Îmbunătățirea protecției naturii și a biodiversității, a infrastructurii verzi în special în mediul urban și reducerea poluării

- **Situri contaminate**

Obiectiv specific:

- Îmbunătățirea protecției naturii și a biodiversității, a infrastructurii verzi în special în mediul urban și reducerea poluării

- **Mobilitate urbană**

Obiectiv specific:

- Mobilitate națională, regională și locală sustenabilă, rezilientă în fața schimbărilor climatice, inteligentă și intermodală, inclusiv îmbunătățirea accesului la TEN-T și a mobilității transfrontaliere

OP 3 - O EUROPĂ MAI CONECTATĂ

- **Conectivitate**

Obiective specifice:

- Dezvoltarea unei rețele TEN-T durabilă, rezilientă în fața schimbărilor climatice, inteligentă, sigură și intermodală
- Dezvoltarea unei mobilități naționale, regionale și locale durabile, reziliente în fața schimbărilor climatice, inteligente și intermodale, inclusiv îmbunătățirea accesului la TEN-T și a mobilității transfrontaliere

- **Broadband**

Obiectiv specific:

- Îmbunătățirea conectivității digitale

OP 4 - O EUROPĂ MAI SOCIALĂ**▪ Ocupare****Obiective specifice:**

- Îmbunătățirea **accesului pe piața muncii pentru toate persoanele aflate în căutarea unui loc de muncă**, în special pentru tineri, șomeri de lungă durată și grupurile dezavantajate pe piața muncii, persoane inactive, prin promovarea angajării pe cont propriu și a economiei sociale
- **Modernizarea instituțiilor și a serviciilor pieței muncii** pentru a evalua și anticipa necesarul de competențe și a asigura asistența personalizată și în timp real, urmărind asigurarea medierii/plăsării (matching), tranziției și a mobilității forței de muncă
- Promovarea **participării echilibrate după gen pe piața muncii** și a asigurării echilibrului dintre viața profesională și cea privată
- Promovarea **adaptării la schimbare a lucrătorilor, întreprinderilor și antreprenorilor**, a îmbătrânirii active și în condiții bune de sănătate, precum și a unui mediu de lucru sănătos și adaptat care să reducă riscurile la adresa sănătății

▪ Educație**Obiective specifice:**

- Îmbunătățirea **calității, eficacității și a relevanței sistemului de educație și formare pentru piața muncii**, pentru a sprijini dobândirea de competențe cheie, inclusiv a competențelor digitale
- Promovarea **accesului egal la educație și formare de calitate și favorabile incluziunii**, completarea studiilor și a absolvirii acestora, în special pentru grupurile defavorizate, începând de la educația și îngrijirea copiilor preșcolari, continuând cu educația și formarea generală și profesională și până la învățământul terțiar
- Promovarea **învățării pe tot parcursul vieții**, în special a unor oportunități flexibile de perfecționare și reconversie profesională pentru toți, luând în considerare competențele digitale

▪ **Incluziune socială**

Obiective specifice:

- Promovarea **integrării socio-economice a resortisanților țărilor terțe** și a comunităților marginalizate, cum ar fi romii
- Îmbunătățirea accesului egal și în timp util la servicii de calitate, durabile și accesibile; modernizarea sistemelor de protecție socială, inclusiv promovarea accesului la protecția socială; îmbunătățirea **accesibilității**, a **eficacității** și a rezilienței **sistemelor de asistență medicală și a serviciilor de îngrijire de lungă durată**
- Promovarea integrării sociale a persoanelor aflate în risc de sărăcie sau excluziune socială, inclusiv a persoanelor cele mai defavorizate și a copiilor
- Reducerea deprivării materiale prin furnizarea de alimente și/sau asistență materială de bază persoanelor celor mai defavorizate, inclusiv prin măsuri de acompaniere

▪ **Sănătate**

Obiective specifice:

- Îmbunătățirea accesului egal și în timp util la servicii de calitate, durabile și accesibile; modernizarea sistemelor de protecție socială, inclusiv promovarea accesului la protecția socială; îmbunătățirea **accesibilității**, a **eficacității** și a rezilienței **sistemelor de asistență medicală și a serviciilor de îngrijire de lungă durată**

OP 5 - O EUROPĂ MAI APROAPE DE CETĂȚENII SĂI

▪ **Turism, patrimoniu, cultură, securitate urbană**

Obiectiv specific:

- Promovarea dezvoltării integrate în domeniul social, economic și al mediului, a patrimoniului cultural și a securității în zonele urbane

- **Dezvoltare teritorială integrată**

Obiectiv specific:

- Promovarea dezvoltării integrate în domeniul social, economic și al mediului la nivel local, a patrimoniului cultural și a securității, inclusiv în zonele rurale și de coastă și inclusiv prin dezvoltarea locală plasată sub responsabilitatea comunității

1.2. Direcții strategice la nivel național

1.2.1. Strategia Națională pentru Dezvoltarea Durabilă a României 2030

România, în calitate de stat membru al Organizației Națiunilor Unite (ONU) și Uniunii Europene (UE), și-a exprimat adeziunea la cele 17 Obiective de Dezvoltare Durabilă (ODD) ale **Agendei 2030**, adoptată prin Rezoluția Adunării Generale a ONU A/RES/70/1, în cadrul Summit-ului ONU pentru Dezvoltare Durabilă din septembrie 2015. Concluziile Consiliului UE, adoptate în data de 20 iunie 2017, „*Un viitor durabil al Europei: răspunsul UE la Agenda 2030 pentru Dezvoltare Durabilă*” reprezintă documentul politic asumat de statele membre ale UE privind implementarea Agendei 2030 pentru Dezvoltare Durabilă.

Prin Hotărârea Guvernului nr. 877/2018 a fost adoptată Strategia Națională pentru Dezvoltarea Durabilă a României 2030.

Prin această strategie, România își stabilește cadrul național pentru susținerea Agendei 2030 și implementarea setului de 17 ODD. Strategia susține dezvoltarea României pe trei piloni principali, respectiv economic, social și de mediu. Strategia este orientată către cetățean și se concentrează pe inovație, optimism, reziliență și încrederea că statul servește nevoile fiecărui cetățean, într-un mod echitabil, eficient și într-un mediu curat, în mod echilibrat și integrat.

Strategia reprezintă modalitatea de conectare practică, de articulare a României la parteneriatele naționale, regionale, europene și globale specifice. Totodată, ca efect al participării voluntare a României la raportările periodice cu privire la stadiul implementării Agendei 2030, Strategia contribuie la creșterea credibilității, eficacității și impactului politicilor implementate.

OBIECTIVUL 1: FĂRĂ SĂRĂCIE

Eradicarea sărăciei în toate formele sale și în orice context

 <p>1 FĂRĂ SĂRĂCIE</p>	<p><i>Ținte stabilite pentru 2030</i></p> <ul style="list-style-type: none"> ➤ Eradicarea sărăciei extreme pentru toți cetățenii ➤ Reducerea cu cel puțin jumătate a numărului de cetățeni care trăiesc în sărăcie relativă ➤ Consolidarea sistemului național unitar al serviciilor de intervenție de urgență, reabilitare ulterioară și compensare a pierderilor în caz de calamități naturale, accidente industriale sau evenimente climatice extreme
--	---

OBIECTIVUL 2: FOAMETE ZERO

Eradicarea foamei, asigurarea securității alimentare, îmbunătățirea nutriției și promovarea unei agriculturi sustenabile

 <p>2 ZERO FOAME</p>	<p><i>Ținte stabilite pentru 2030</i></p> <ul style="list-style-type: none"> ➤ Eradicarea malnutriției și menținerea ratei obezității sub 10%, similar cu nivelul înregistrat în anul 2014 ➤ Finalizarea cadastrului agricol ➤ Dublarea ponderii agriculturii în PIB-ul României, față de anul 2018 ➤ Menținerea și extinderea diversității genetice a semințelor, a plantelor cultivate și a animalelor de fermă și domestice și a speciilor sălbatice înrudite ➤ Creșterea gradului de valorificare a producției agricole autohtone ➤ Creșterea ponderii agriculturii ecologice în totalul producției agricole ➤ Menținerea și rentabilizarea unor ocupații și metode tradiționale de valorificare a plantelor medicinale și fructelor de pădure în zona montană ➤ Menținerea tradițiilor locale prin creșterea numărului de produse cu caracteristici specifice în ceea ce privește originea geografică
--	--

OBIECTIVUL 3: SĂNĂTATE ȘI BUNĂSTARE*Asigurarea unei vieți sănătoase și promovarea bunăstării tuturor, la orice vârstă***3 SĂNĂTATE
ȘI BUNĂSTARE***Ținte stabilite pentru 2030*

- Asigurarea accesului universal la servicii de informare, educare și consiliere pentru promovarea prevenției și adoptarea unui stil de viață fără riscuri
- Digitalizarea completă a sistemului de sănătate și, implicit eliminarea documentelor și registrelor tipărite pe suport de hârtie, pentru a eficientiza și a facilita intervențiile medicale, pentru a asigura populației accesul rapid la servicii medicale de calitate, la tratamente și medicamente și pentru monitorizarea eficientă a nevoilor
- Reducerea prevalenței mortalității materne și infantile, a incidenței cancerului la sân sau de col uterin și a sarcinilor la adolescente, având ca obiectiv prioritar grupurile
- Reducerea mortalității materne și mortalității neonatale, astfel încât să se situeze sub media UE
- Creșterea acoperirii vaccinale până la nivelul minim recomandat de OMS pentru fiecare vaccin, prin dezvoltarea unei platforme comune de colaborare între autorități, medici, pacienți, organizații internaționale cu experiență în acest domeniu, reprezentanți ai companiilor în domeniu, precum și alți factori interesați
- Promovarea conștientizării bolilor psihice, reducerea stigmatului și crearea unui mediu în care cetățenii afectați se simt acceptați și unde pot cere ajutor
- Stoparea îmbolnăvirii de tuberculoză și combaterea hepatitei și a altor boli transmisibile
- Reducerea cu o treime a mortalității premature cauzate de bolile netransmisibile prin prevenire și tratament și prin promovarea sănătății și bunăstării mintale
- Reducerea mortalității cauzate de boli cronice
- Reducerea consumului de substanțe nocive

OBIECTIVUL 4: EDUCAȚIE DE CALITATE

Garantarea unei educații de calitate și promovarea oportunităților de învățare de-a lungul vieții pentru toți

4 EDUCAȚIE DE CALITATE



Ținte stabilite pentru 2030

- Reducerea ratei de părăsire timpurie a sistemului educațional
- Învățământ axat pe competențe și centrat pe nevoile elevului, căruia să îi fie oferită o mai mare libertate în definirea priorităților de studiu, prin măsuri precum creșterea ponderii de materii opționale
- Asigurarea faptului că toți elevii dobândesc cunoștințele și competențele necesare pentru promovarea dezvoltării durabile, inclusiv prin educația pentru dezvoltare durabilă și stiluri de viață durabile, drepturile omului, egalitatea de gen, promovarea unei culturi a păcii și non-violenței, aprecierea diversității culturale și a contribuției culturii la dezvoltarea durabilă
- Accentuarea rolului, în procesul educațional, al educației civice, a principiilor și noțiunilor despre o societate durabilă pașnică și incluzivă, egalitate de gen, despre valorile democrației și pluralismului, despre valorile multiculturalismului, prevenția discriminării și înțelegerea percepției „celuilalt”, despre importanța eradicării violenței în școli
- Modernizarea sistemului de învățământ prin adaptarea metodologiilor de predare-învățare la folosirea tehnologiilor informaționale și creșterea calității actului educațional
- Organizarea învățământului profesional și tehnic în campusuri special amenajate și dotate; pregătirea personalului didactic bine calificat; elaborarea de curriculum potrivit cerințelor de pe piața muncii prin dezvoltarea de parteneriate, inclusiv cu mediul de afaceri
- Extinderea generalizată a facilităților pentru formarea și perfecționarea continuă pe tot parcursul vieții, sporirea considerabilă a participării la sistemele formale și nonformale de cunoaștere în vederea apropierii României de media performanțelor din statele membre UE
- Extinderea rețelei de centre comunitare de învățare permanentă de către autoritățile locale; continuarea cointeresării companiilor în sprijinirea înrolării angajaților în asemenea programe

- Creșterea substanțială a numărului de tineri și adulți care dețin competențe relevante, inclusiv competențe profesionale, care să faciliteze angajarea, crearea de locuri de muncă decente și antreprenoriatul
- Creșterea nivelului de educație financiară a cetățenilor
Extinderea în educația formală universitară a dezvoltării durabile ca principii și specializare și accentuarea rolului cercetării interdisciplinare în dezvoltarea unei societăți durabile

OBIECTIVUL 5: EGALITATE DE GEN

Realizarea egalității de gen și întărirea rolului femeilor și al fetelor în societate

<p>5 EGALITATE DE GEN</p> 	<p><i>Ținte stabilite pentru 2030</i></p> <ul style="list-style-type: none"> ➤ Continuarea reducerii disparității salariale dintre sexe ➤ Eliminarea tuturor formelor de violență împotriva femeilor și fetelor, în sferile publice și private, inclusiv a traficului, exploatării sexuale și a altor tipuri de exploatare ➤ Asigurarea participării depline și eficiente a femeilor și a egalității de șanse la ocuparea posturilor de conducere la toate nivelurile de luare a deciziilor în viața politică, economică și publică
---	--

OBIECTIVUL 6: APĂ CURATĂ ȘI SANITAȚIE

Asigurarea disponibilității și gestionării durabile a apei și sanitație pentru toți

<p>6 APĂ CURATĂ ȘI IGIENĂ</p> 	<p><i>Ținte stabilite pentru 2030</i></p> <ul style="list-style-type: none"> ➤ Creșterea substanțială a eficienței folosirii apei în activitățile industriale, comerciale și agricole; extinderea reutilizării raționale a apelor tratate și reciclate în perspectiva atingerii obiectivelor economiei circulare
--	---

- Creșterea substanțială a eficienței de utilizare a apei în toate sectoarele și asigurarea unui proces durabil de captare și furnizare a apei potabile, pentru a face față deficitului de apă
- Conectarea gospodăriilor populației din orașe, comune și sate compacte la rețeaua de apă potabilă și canalizare în proporție de cel puțin 90%
- Creșterea accesului la apă potabilă pentru grupurile vulnerabile și marginalizate
- Îmbunătățirea calității apei prin reducerea poluării, eliminarea depozitării deșeurilor și reducerea la minimum a produselor chimice și materialelor periculoase, reducând proporția apelor uzate netratate și sporind substanțial reciclarea și reutilizarea sigură
- Realizarea accesului la condiții sanitare și de igienă adecvate și echitabile pentru toți, acordând o atenție specială celor în situații vulnerabile

OBIECTIVUL 7: ENERGIE CURATĂ ȘI LA PREȚURI ACCESIBILE

Asigurarea accesului tuturor la energie la prețuri accesibile, într-un mod sigur, durabil și modern

7 ENERGIE ACCESIBILĂ ȘI CURATĂ



Ținte stabilite pentru 2030

- Extinderea rețelelor de transport și distribuție pentru energie electrică și gaze naturale în vederea asigurării accesului consumatorilor casnici, industriali și comerciali la surse sigure de energie la prețuri acceptabile
- Asigurarea securității cibernetice a platformelor de monitorizare a rețelelor de producție, transport și distribuție a energiei electrice și gazelor naturale
- Decuplarea creșterii economice de procesul de epuizare a resurselor și de degradare a mediului prin sporirea considerabilă a eficienței energetice (cu minimum 27% comparativ cu scenariul de status-quo) și folosirea extinsă a schemei EU ETS în condiții de piață previzibile și stabile
- Creșterea ponderii surselor de energie regenerabilă și a combustibililor cu conținut scăzut de carbon în sectorul transporturilor (autovehicule electrice), inclusiv combustibili alternativi
- Asigurarea unui cadru de reglementare stabil și transparent în domeniul eficienței energetice în vederea atragerii investițiilor

- Susținerea strategică a ponderii energiei electrice în totalul consumului casnic, industrial și în transporturi prin stabilirea unor norme de performanță pentru instalații și aparatură

OBIECTIVUL 8: MUNCĂ DECENTĂ ȘI CREȘTERE ECONOMICĂ

Promovarea unei creșteri economice susținute, deschisă tuturor și durabilă, a ocupării depline și productive a forței de muncă și asigurarea de locuri de muncă decente pentru toți

8 MUNCĂ DECENTĂ ȘI CREȘTERE ECONOMICĂ



Ținte stabilite pentru 2030

- Păstrarea în continuare a unui ritm al creșterii PIB superior față de media UE pentru a susține efortul de reducere a decalajelor în comparație cu țările europene avansate, paralel cu aplicarea principiilor dezvoltării durabile și îmbunătățirea constantă a nivelului de trai al populației
- Promovarea unor politici orientate spre dezvoltare care susțin activitățile productive, crearea locurilor de muncă decente, antreprenoriatul prin start-up, creativitatea și inovația, și care încurajează formalizarea și creșterea întreprinderilor micro, mici și mijlocii
- Atingerea unor niveluri mai ridicate ale productivității prin diversificare, modernizarea tehnologică și inovație, inclusiv prin accent pe sectoarele cu valoare adăugată sporită și utilizarea intensivă a forței de muncă
- Realizarea unui turism competitiv pe termen lung, dezvoltarea agroturismului, ecoturismului, turismului rural, balnear și cultural și îmbunătățirea imaginii României ca destinație turistică
- Consolidarea capacității instituțiilor financiare interne pentru a încuraja și a extinde accesul la servicii bancare, de asigurări și servicii financiare pentru toți

OBIECTIVUL 9: INDUSTRIE, INOVAȚIE ȘI INFRASTRUCTURĂ

Construirea unor infrastructuri reziliente, promovarea industrializării durabile și încurajarea inovației

<p>9 INDUSTRIE, INOVAȚIE ȘI INFRASTRUCTURĂ</p> 	<p><i>Ținte stabilite pentru 2030</i></p> <ul style="list-style-type: none">➤ Modernizarea și dezvoltarea infrastructurii calitative, fiabile, durabile și puternice, inclusiv infrastructura regională și transfrontalieră, pentru a sprijini dezvoltarea economică și bunăstarea oamenilor, cu accent pe accesul larg și echitabil pentru toți➤ Îmbunătățirea siguranței rutiere➤ Reabilitarea industriilor pentru a deveni durabile, cu eficiență sporită în utilizarea resurselor și adoptare sporită a tehnologiilor și proceselor industriale curate și ecologice, toate țările luând măsuri în conformitate cu capacitățile respective ale acestora➤ Stimularea cu precădere a economiei digitale și investițiilor industriale care se situează în zona mai profitabilă a lanțului valoric, care fructifică și rezultatele eforturilor naționale de cercetare-dezvoltare-inovare și care se adresează unor piețe stabile și în creștere➤ Întărirea cercetării științifice, modernizarea capacităților tehnologice ale sectoarelor industriale; încurajarea inovațiilor și creșterea semnificativă a numărului de angajați în cercetare și dezvoltare și sporirea cheltuielilor publice și private pentru aceasta➤ Promovarea industrializării incluzive și durabile și sporirea ratei de ocupare➤ Creșterea accesului întreprinderilor mici industriale și de altă natură la servicii financiare, inclusiv la credite accesibile și integrarea acestora în lanțuri valorice și piețe externe
---	---

OBIECTIVUL 10: INEGALITĂȚI REDUSE

Reducerea inegalităților în interiorul țărilor și între țări

<p>10 INEGALITĂȚI REDUSE</p> 	<p><i>Ținte stabilite pentru 2030</i></p> <ul style="list-style-type: none">➤ Adoptarea politicilor, în special fiscale, salariale și de protecție socială, în scopul reducerii progresive a inegalităților, respectiv a proporției grupurilor dezavantajate
---	--

- Aproprierea României de nivelul mediei UE, corespunzător anului 2030, din punctul de vedere al indicatorilor dezvoltării durabile
- Reducerea discriminării prin acordarea de sprijin organizațiilor neguvernamentale care activează în domeniul drepturilor omului

OBIECTIVUL 11: ORAȘE ȘI COMUNITĂȚI DURABILE

Dezvoltarea orașelor și a așezărilor umane pentru ca ele să fie deschise tuturor, sigure, reziliente și durabile

11 ORAȘE ȘI COMUNITĂȚI DURABILE



Ținte stabilite pentru 2030

- Asigurarea accesului la condiții de locuire adecvate pentru toți cetățenii
- Reducerea semnificativă a pierderilor economice provocate de inundații și alunecările de teren, îmbunătățirea răspunsului colectiv și întărirea capacității de adaptare și revenire la nivel funcțional în cel mai scurt timp după producerea evenimentului, reducerea impactului inundațiilor sau a poluărilor generate de inundații și ale alunecărilor de teren asupra ecosistemelor
- Asigurarea accesului la sisteme de transport sigure, la prețuri echitabile, accesibile și durabile pentru toți, în special prin extinderea rețelelor de transport public, acordând o atenție deosebită nevoilor celor aflați în situații vulnerabile, femei, copii, persoane cu dizabilități și în etate
- Elaborarea și punerea în aplicare a unui program general de planificare spațială și amenajare a teritoriului în corelare cu strategiile sectoriale la nivel național prin aplicarea conceptului de dezvoltare spațială policentrică și echilibrată, care să susțină coeziunea teritorială
- Educarea și responsabilizarea populației pentru situații de risc seismic
- Reducerea efectelor pe care poluarea atmosferică le are asupra sănătății umane și a mediului prin acordarea unei atenții deosebite calității aerului
- Reducerea substanțială a numărului deceselor și bolilor provocate de produsele chimice periculoase de poluare și de contaminarea aerului, apei și a solului

- Consolidarea eforturilor de protecție și salvagardare a patrimoniului cultural și natural, a elementelor de peisaj din mediul urban și rural
- Implementarea prevederilor legale referitoare la producția, transportul, depozitarea, utilizarea și eliminarea produselor chimice, inclusiv a celor farmaceutice, care pot prezenta pericole pentru sănătatea oamenilor și animalelor și pentru integritatea mediului

OBIECTIVUL 12: CONSUM ȘI PRODUCȚIE RESPONSABILE

Asigurarea unor modele de consum și producție durabile



Ținte stabilite pentru 2030

- Trecerea etapizată la un nou model de dezvoltare bazat pe utilizarea rațională și responsabilă a resurselor cu introducerea unor elemente ale economiei circulare, elaborarea unei foi de parcurs
- Înjumătățirea pe cap de locuitor a risipei de alimente la nivel de vânzare cu amănuntul și de consum și reducerea pierderilor de alimente de-a lungul lanțurilor de producție și de aprovizionare, inclusiv a pierderilor post-recoltare
- Reciclarea în proporție de 55% a deșeurilor municipale până în 2025 și 60% până în 2030
- Reciclarea în proporție de 65% a deșeurilor de ambalaje până în 2025 (materiale plastice 50%; lemn 25%; metale feroase 70%, aluminiu 50%, sticlă 70%, hârtie și carton 75%) și 70% până în 2030 (materiale plastice 55%; lemn 30%; metale feroase 80%, aluminiu 60%, sticlă 75%, hârtie și carton 85%)
- Colectarea separată a deșeurilor menajere periculoase până în 2022, a deșeurilor biologice până în 2023 și a materialelor textile până în 2025
- Stabilirea de scheme obligatorii de răspundere extinsă a producătorilor pentru toate ambalajele până în 2024
- Implementarea practicilor durabile de achiziții publice verzi, în conformitate cu prioritățile naționale și politicile europene

OBIECTIVUL 13: ACȚIUNE ÎN DOMENIUL SCHIMBĂRILOR CLIMATICE

Luarea unor măsuri urgente de combatere a schimbărilor climatice și a impactului lor

<p>13 ACȚIUNEA ASUPRA CLIMEI</p> 	<p><i>Ținte stabilite pentru 2030</i></p> <ul style="list-style-type: none">➤ Consolidarea rezilienței și capacității de adaptare a României la riscurile legate de climă și dezastre naturale➤ Îmbunătățirea capacității de reacție rapidă la fenomene meteorologice extreme intempestive de mare intensitate➤ Îmbunătățirea educației, sensibilizării și capacității umane și instituționale privind atenuarea schimbărilor climatice, adaptarea, reducerea impactului și alerta timpurie➤ Intensificarea eforturilor României pentru a realiza tranziția la o economie „verde”, cu emisii reduse de dioxid de carbon, rezilientă la schimbările climatice și pentru integrarea măsurilor de adaptare la schimbările climatice în sectoarele vulnerabile economice, sociale și de mediu, în conformitate cu politicile UE
---	--

OBIECTIVUL 14: VIAȚĂ ACVATICĂ

Conservarea și utilizarea durabilă a oceanelor, mărilor și a resurselor marine pentru o dezvoltare durabilă

<p>14 VIAȚA SUB APĂ</p> 	<p><i>Ținte stabilite pentru 2030</i></p> <ul style="list-style-type: none">➤ Prevenirea și reducerea semnificativă a poluării marine de toate tipurile, în special de la activitățile terestre, inclusiv poluarea cu deșeuri marine și poluarea cu nutrienți➤ Minimizarea și gestionarea impactului acidificării mediului apelor marine, inclusiv prin cooperare științifică sporită la toate nivelurile➤ Dezvoltarea responsabilă și sustenabilă a activităților de pescuit la speciile sălbatice și de acvacultură cu respectarea cotelor și metodelor stabilite prin lege și menținerea, în limite rezonabile, a viabilității îndeletnicirilor tradiționale în acest domeniu, inclusiv a pescuitului sportiv și de agrement
--	---

- Atragerea celorlalte state riverane Mării Negre în actul de management durabil a resurselor acvatice vii

OBIECTIVUL 15: VIAȚA TERESTRĂ

Protejarea, restaurarea și promovarea utilizării durabile a ecosistemelor terestre, gestionarea durabilă a pădurilor, combaterea deșertificării, stoparea și repararea degradării solului și stoparea pierderilor de biodiversitate

15 VIAȚA
PE PĂMÂNT



Ținte stabilite pentru 2030

- Dezvoltarea infrastructurii verzi și folosirea serviciilor oferite de ecosistemele naturale (în special în luncile Dunării, afluenților acesteia și în Delta) prin gestionarea integrată a bazinelor hidrografice și zonelor umede
- Conservarea și protejarea zonelor umede, între care se află și Rezervația Biosferei Delta Dunării, zonă umedă unicat în Europa, ca parte a patrimoniului natural european și mondial
- Asigurarea conservării ecosistemelor montane, inclusiv a biodiversității acestora, în scopul de a spori capacitatea acestora de a oferi beneficii esențiale pentru dezvoltare durabilă
- Susținerea instituțiilor și infrastructurilor de cercetare-dezvoltare de interes național și european pentru studierea, gestionarea, protejarea și conservarea diversității patrimoniului natural
- Gestionarea durabilă a pădurilor, eliminarea tăierilor ilegale de arbori, dezvoltarea sistemului informatic integrat pentru monitorizarea exploatării și transportului masei lemnoase, inclusiv la punctele de frontieră, asigurarea împăduririi și reîmpăduririi terenurilor din fondul forestier și a celor degradate sau supuse deșertificării, desfășurarea plantării programate a perdelelor forestiere pentru protecția culturilor agricole și a elementelor de infrastructură în scopul limitării impactului schimbărilor climatice
- Tranziția către o economie circulară prin abordări complementare ce implică metode tradiționale și tehnologii de ultimă generație pentru restabilirea/refacerea capitalului natural și reducerea dependenței de fertilizatorii sintetici și de pesticide, pentru combaterea degradării solului

- Combaterea deșertificării, restaurarea terenurilor și solurilor degradate, inclusiv a terenurilor afectate de deșertificare, secetă și inundații

OBIECTIVUL 16: PACE, JUSTIȚIE ȘI INSTITUȚII EFICIENTE

Promovarea unor societăți pașnice și incluzive pentru o dezvoltare durabilă, a accesului la justiție pentru toți și crearea unor instituții eficiente, responsabile și incluzive la toate nivelurile

16 PACE, JUSTIȚIE
ȘI INSTITUȚII
PUTERNICE



Ținte stabilite pentru 2030

- Asigurarea procesului decizional receptiv, incluziv, participativ și reprezentativ la toate nivelurile
- Administrarea justiției în condiții de imparțialitate și celeritate, în conformitate cu legile și procedurile stabilite, cu respectarea principiului prezumției de nevinovăție
- Asigurarea și susținerea dialogului cu minoritățile naționale în vederea îmbunătățirii actului decizional, prin acces egal pentru toți cetățenii de a-și respecta și valorifica cultura, tradițiile, limba maternă și de a participa la viața economică, socială și politică și pentru combaterea preconcepțiilor, a prejudecăților și a discriminărilor în toate formele sale și promovarea dialogului interetnic, valorilor comune, diversității culturale și lingvistice
- Reducerea semnificativă a tuturor formelor de violență și ratelor de deces conexe
- Stoparea abuzului, exploatării, traficului și a tuturor formelor de violență și torturii copiilor
- Reducerea semnificativă a fluxurilor ilicite financiare și de armament, consolidarea recuperării și returnării bunurilor furate și combaterea tuturor formelor de crimă organizată
- Dezvoltarea instituțiilor eficiente, responsabile și transparente la toate nivelurile
- Profesionalizarea și perfecționarea activității tuturor instituțiilor administrației publice centrale și locale, mai ales a compartimentelor care intră în contact direct cu cetățenii, pentru prestarea unor servicii prompte și civilizate; extinderea și generalizarea serviciilor pe internet (on-line).

OBIECTIVUL 17: PARTENERIATE PENTRU REALIZAREA OBIECTIVELOR

Consolidarea mijloacelor de implementare și revitalizarea parteneriatului global pentru dezvoltare durabilă

17 PARTENERIATE
PENTRU OBIECTIVE



Ținte stabilite pentru 2030

- Majorarea progresivă a cuantumului asistenței oficiale de dezvoltare acordate de România în cadrul programelor ODA, în funcție de capacitatea de susținere a economiei naționale, având ca obiectiv-țintă atingerea cifrei de 0,33% din venitul național brut la nivelul anului 2030
- Sporirea și diversificarea ajutorului oficial pentru dezvoltare pe măsura creșterii potențialului economic al României și încurajarea agenților economici români să investească, pe baze competitive, în economia țărilor mai puțin dezvoltate
- Aderarea României la Zona Euro, la spațiul Schengen și la Organizația pentru Dezvoltare și Cooperare Economică
- Susținerea angajamentelor internaționale și implicarea proactivă pe plan european și internațional

1.2.2. Planul Național de Redresare și Reziliență

Viziune

Planul Național de Redresare și Reziliență (PNRR) este documentul strategic al României care stabilește domeniile și prioritățile de investiții, precum și reformele elaborate pentru fiecare domeniu de investiții, în concordanță cu Recomandările Specifice de Țară (RST), precum și cu Regulamentele Comisiei Europene, a căror finanțare este asigurată din Facilitatea de Redresare și Reziliență (FRR), care are drept obiectiv general ameliorarea stării economice a României, consolidarea capacității de reziliență în perioade de criză pandemică și asigurarea unei creșteri economice pe termen lung.

Obiectivul general al PNRR este de a stabili prioritățile naționale de investiții și direcțiile principale de reformă ale României în acord cu RST și Regulamentele Specifice ale Comisiei Europene pentru a asigura ameliorarea stării economice a României și a consolida capacitatea de reziliență la nivel național în perioade de criză pandemică.

Din obiectivul general al PNRR decurg o serie de **obiective specifice** care privesc:

- ✚ **Reformele orizontale** elaborate la nivelul sectoarelor de activitate ale economiei naționale, administrației publice și societății civile în ansamblul său, au drept scop consolidarea statului de drept, sustenabilitatea finanțelor publice, stabilitatea financiară, politicile sociale și piața muncii, consolidarea capacității de implementare a proiectelor și absorbția fondurilor externe nerambursabile, precum și digitalizarea și transparentizarea procedurilor de atribuire a contractelor de achiziție publică;
- ✚ **Reformele sectoriale** elaborate pentru fiecare domeniu de investiții propus spre finanțare în cadrul Planului de Redresare și Reziliență (PNRR), care au în vedere fie sustenabilitatea finanțării proiectelor de investiții pe termen lung, fie modernizarea serviciilor publice și îmbunătățirea calității vieții populației, fie elaborarea unor pachete de măsuri care să permită creșterea capacității de implementare a proiectelor de investiții;
- ✚ **Investițiile în infrastructură** urmăresc dezvoltarea infrastructurii specifice în domenii considerate strategice pentru România precum transporturi, schimbări climatice, energie și energie regenerabilă, mediu, eficiență energetică, modernizarea serviciilor publice locale, sănătate și educație pentru a moderniza serviciile publice prestate în interesul populației, fie pentru a îmbunătăți calitatea serviciilor publice prestate sau standardele de locuit ale populației, dar și pentru a îmbunătăți conectivitatea localităților urbane la rețelele de transport transeuropene sau pentru a crește capacitatea de reziliență a localităților urbane;
- ✚ **Investițiile în digitalizare și tranziție verde** au drept scop alinierea la obiectivele stabilite de Uniunea Europeană și cuprinse în European Green Deal, precum și dezvoltarea marilor servicii publice din domeniul educației și sănătății în mediul on-line, dar și creșterea capacității de reziliență a României în perioade de criză pandemică. De asemenea, sunt prevăzute investiții în infrastructură care conțin elemente de inteligență artificială, precum: sistemele informatice de gestiune pentru infrastructura de transport, sistemele de gestiune ale infrastructurii specifice pentru schimbări climatice, rețele inteligente destinate transportului sau distribuției de combustibil de tranziție etc.;

- ✚ **Investițiile în competitivitatea mediului de afaceri și accesul la cercetare și inovare** sunt destinate consolidării competitivității economice pe piața europeană a IMM-urilor, creșterea valorii adăugate, îmbunătățirii calității produselor și serviciilor obținute, re tehnologizării, robotizării și automatizării proceselor industriale, digitalizării activității IMM-urilor, dar și dezvoltării activităților de cercetare, inovare și specializare inteligentă de către Institutele Naționale de Cercetare Dezvoltare și IMM-uri, care au drept scop final introducerea pe piață de produse și servicii competitive în acord cu cerințele de calitate și preț ale consumatorilor;
- ✚ **Investițiile în creșterea capacității de reziliență a României** sunt destinate creșterii capacității de reziliență a României prin două modalități: creșterea capacității de reziliență în perioade de criză pandemică, în special prin realizarea unor depozite regionale de echipamente medicale și medicamente destinate sistemului de sănătate publică, precum și creșterii capacității de reziliență în perioade de crize alimentare prin realizarea de depozite destinate stocării de cereale, alimente și altor asemenea bunuri de consum destinate crizelor alimentare, precum și a unor puncte smart-acces pentru depozitele de alimente și medicamente pentru situații de urgență.

Structura pe piloni a PNRR

Componenta de investiții a PNRR a fost elaborată pe baza a trei piloni și o serie de obiective specifice prezentate în tabelul de mai jos, cu sumele calculate în prețuri curente:

Tabelul nr. 21 - Componenta de investiții a PNRR

Denumire pilon	Obiectiv propus	Buget estimat	Procent
Tranziție verde și schimbări climatice	Investiții în infrastructură pentru a ameliora starea economiei naționale, a crește accesibilitatea populației și a localităților urbane la rețeaua de transport TEN-T Core & Comprehensive. Investiții în infrastructură care respectă cerințele privind tranziția verde și digitalizarea și cresc reziliența la schimbările climatice. Investiții în eficiența	21,424 mld. euro	64,83%

	energetică pentru a reduce pierderile de energie dar și pentru a îmbunătăți standardele de locuit ale populației;		
Servicii publice, dezvoltare urbană și valorificarea patrimoniului	Îmbunătățirea calității serviciilor publice prestate mai ales la nivelul marilor servicii publice din domeniul sănătății și educației precum și a calității serviciilor publice prestate la nivel local având drept scop final accesibilitatea populației la marile servicii publice. Îmbunătățirea standardelor de locuit ale populației și creșterea calității vieții populației. Valorificarea patrimoniului cultural și natural al localităților urbane pentru a asigura îmbunătățirea serviciilor prestate populației inclusiv cu scopul de a asigura ameliorarea stării economice la nivel local prin dezvoltarea de servicii inovative.	6,500 mld. euro	19,69%
Competitivitate economică, digitalizare și reziliență	Creșterea competitivității mediului de afaceri prin acces la rețehnologizare, automatizări industriale, digitalizare și prin îmbunătățirea calității produselor și serviciilor obținute de acestea. Creșterea aportului activităților de transfer tehnologic la obținerea de produse și servicii inovative competitive pe piață, digitalizarea activităților pentru marile servicii publice din domeniul sănătății și educației. Creșterea capacității de reziliență a României în domeniul securității cibernetice, sănătății și a crizelor alimentare.	5,085 mld euro	15,40%
Total general (prețuri curente)		33,009 mld euro	100%

Bugetul alocat României din CFM al UE



Figura nr. 2 – Bugetul alocat României

Pilonul 1 își propune să asigure dezvoltarea infrastructurii, tranziția către economia verde și investiții specifice în infrastructura de mediu, energie, schimbări climatice.

Tabelul nr. 22 - Situația domeniilor de investiții și bugetelor estimate pentru PILON I

Denumire pilon	Domeniu de investiții	Obiectiv propus	Buget estimat (mld euro)	Procent
Tranziție verde și schimbări climatice	Transport durabil	Asigurarea conectivității regiunilor, localităților urbane la rețeaua de transport TEN-T Core/Comprehensive, atragerea de investitori, realizarea rețelei de transport TEN-T Core și Comprehensive.	9,274	43,33%
	Schimbări climatice	Creșterea capacității de reziliență a României la schimbările climatice	6,500	30,37%

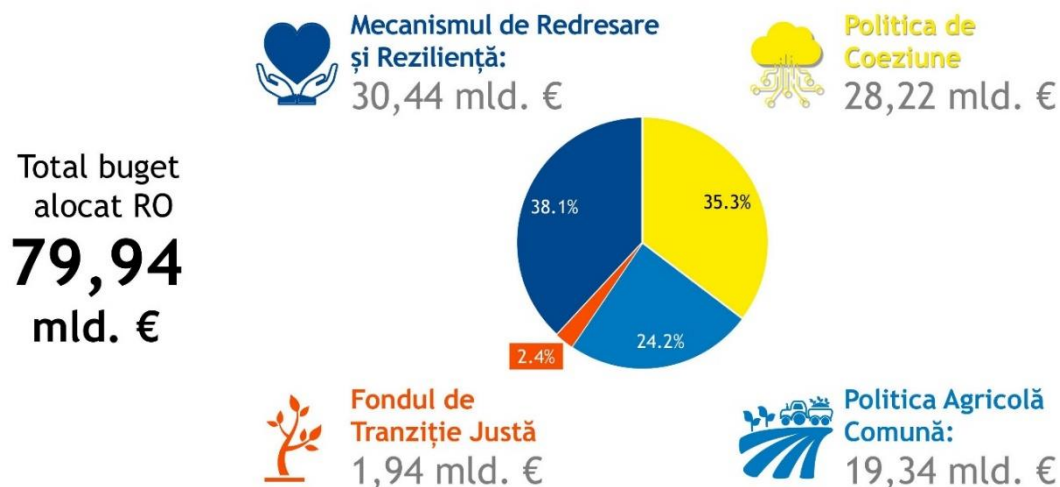
		<p>pentru combaterea riscului de secetă, riscului de eroziune a solului, riscului de înmlăștinire dar și de protecție împotriva fenomenelor meteo rare.</p> <p>Diminuarea efectelor schimbărilor climatice în domeniul schimbărilor climatice în toate sectoarele economiei, cu accent pe decarbonizare.</p>		
	Mediu	<p>Asigurarea accesului populației la serviciile publice de alimentare cu apă și canalizare, ecologizarea unor situri poluate, depozite/platforme industriale.</p> <p>Diminuarea efectelor schimbărilor climatice în domeniul mediului prin reducerea poluării și reconstrucția biodiversității.</p>	2,300	10,74%
	Energie și tranziție verde	<p>Exploatarea resurselor de energie regenerabilă ale României pentru producerea și obținerea de energie, realizarea de infrastructuri specifice destinate energiei electrice și transportului/distribuției de combustibil de tranziție.</p> <p>Diminuarea efectelor schimbărilor climatice în domeniul energiei prin sprijinirea și utilizarea tehnologiilor verzi.</p>	1,550	7,24%
	Eficiență energetică și termică	<p>Diminuarea pierderilor de energie termică și asigurarea unui confort termic destinat populației precum</p>	1,800	8,41%

	și realizarea rețelei de producere/transport și distribuție a energiei termice. Diminuarea efectelor schimbărilor climatice în domeniul eficienței energetice și termice prin sprijinirea inovării și folosirea tehnologiilor verzi în sectorul de eficiență energetică și termică.		
Total general (prețuri curente)		21,424	100%

Pilonul 2 își propune să asigure modernizarea serviciilor publice la nivel local, valorificarea patrimoniului, precum și creșterea accesului populației la marile servicii publice.

Tabelul nr. 23 - Situația domeniilor de investiții și bugetelor estimate pentru PILON II

Denumire pilon	Domeniu de investiții	Obiectiv propus	Buget estimat (mld euro)	Procent
Servicii publice, dezvoltare urbană și valorificarea patrimoniului	Mobilitate și regenerare urbană, valorificarea patrimoniului	Îmbunătățirea calității vieții și a serviciilor prestate populației, îmbunătățirea condițiilor de locuit prin implementarea proiectelor de mobilitate urbană, regenerare urbană și de valorificare a patrimoniului cultural și local. De asemenea, este prevăzută valorificarea patrimoniului de interes național pentru a crește impactul generat de prestarea serviciilor asupra potențialului de creștere economică a României.	3,600	55,38%

Sănătate	Creșterea accesibilității populației la serviciile publice de sănătate, îmbunătățirea accesului la serviciile de sănătate specifice pacientului critic, asigurarea accesului populației, precum și creșterea calității serviciului public de sănătate pentru afecțiunile oncologice și cardiovasculare.	1,850	28,46%
Educație	Corelarea competențelor profesionale dobândite de elevi în timpul procesului educațional cu cerințe existente pe piața muncii prin dezvoltarea de campusuri școlare destinate învățământului tehnic în sistem dual, înființarea Centrelor de educație inovativă și specializare inteligentă, precum și a Centrelor pentru dezvoltarea competențelor profesionale ale studenților.	1,050	16,15%
Total general (prețuri curente)		6,500	100%

Pilonul 3 își propune să asigure dezvoltarea mediului de afaceri, activitățile de transfer tehnologic, digitalizarea marilor servicii publice, precum și creșterea capacității de reziliență a României.

Tabelul nr. 24 - Situația domeniilor de investiții și bugetelor estimate pentru PILON III

Denumire pilon	Domeniu de investiții	Obiectiv propus	Buget estimat (mld euro)	Procent
Competitivitate economică, digitalizare și reziliență	Mediul de afaceri/ Ecosisteme antreprenoriale	Îmbunătățirea competitivității economice a IMM-urilor prin acces la rețehnologizare, automatizări industriale, digitalizare, activități de transfer tehnologic pentru îmbunătățirea calității produselor și serviciilor obținute, inclusiv pentru creșterea capacității de reziliență în perioade de crize pandemice.	3,800	74,73%
	Cercetare și inovare	Creșterea aportului activităților de transfer tehnologic rezultate din activitatea de cercetare-dezvoltare la obținerea de produse și servicii inovative.	0,275	5,41%
	Digitalizare	Digitalizarea marilor servicii publice din domeniul de sănătate și educație, digitalizarea activității de stabilire, colectare și executare silită a creanțelor bugetare precum și digitalizarea activității din domeniul justiției pentru consolidarea statului de drept. Consolidarea activității de securitate cibernetică.	0,700	13,77%
	Reziliență în situații de criză	Consolidarea capacității de reziliență cibernetică, medicală și alimentară prin realizarea de depozite regionale destinate	0,310	2,36%

	echipamentelor medicale și medicamentelor, depozite de alimente și alte bunuri de consum, precum și alte facilități specifice.		
	Total general (prețuri curente)	5,085	100%

Structura bugetului PNRR pe piloni



Figura nr. 3 – Structura bugetului PNRR pe piloni

Planul Național de Redresare și Reziliență (PNRR) trebuie să contribuie la 4 obiective majore stabilite de Comisia Europeană și anume:

- ❖ Contribuția la coeziunea socială, economică și teritorială;
- ❖ Consolidarea rezilienței economice și sociale;
- ❖ Reducerea impactului economic și social al crizei;
- ❖ Susținerea tranziției digitale și verzi.

1.3. Direcții strategice la nivel regional și județean

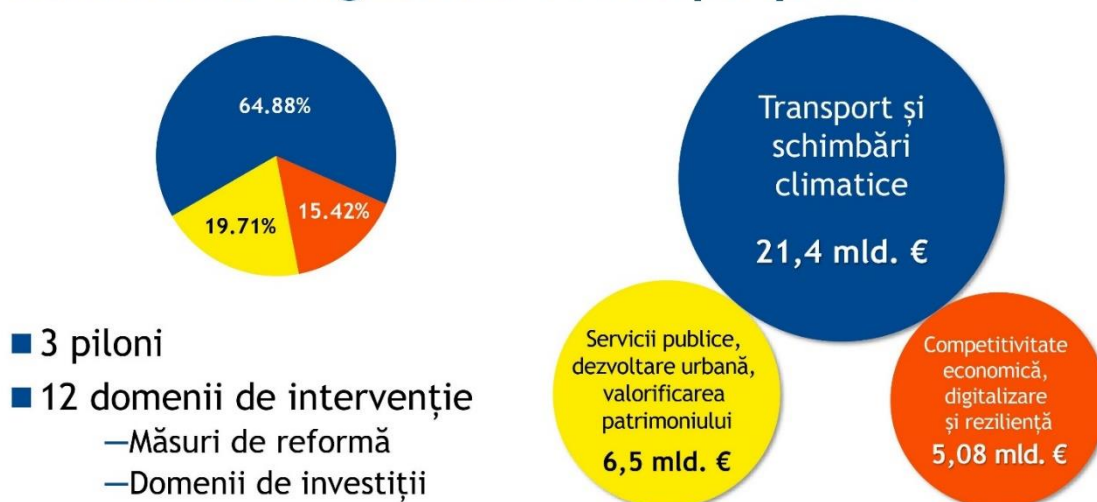

Figura nr. 4 – Regiunile de dezvoltare ale României

1.3.1. Planul de Dezvoltare Regională al Regiunii Centru 2021-2027

Viziunea strategică a PDR Centru urmărește ca :

”Regiunea Centru să devină o regiune curată, atractivă pentru locuitorii săi și turism, cu o economie competitivă bazată pe cunoaștere și inovare, în care grija pentru exploatarea și utilizarea durabilă a resurselor să se afle în atenția fiecărui cetățean”.

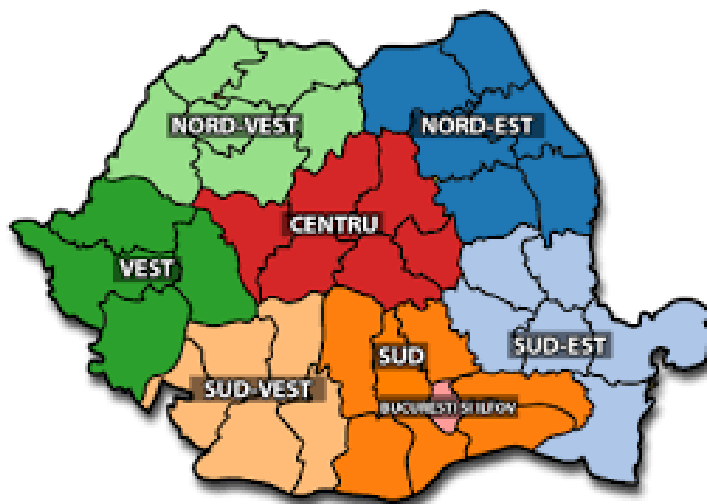
Obiectivul global al Strategiei de Dezvoltare este ca Regiunea Centru să atingă în anul 2027 un nivel convergență economică de 70% față de media Uniunii Europene.

Strategia de Dezvoltare a Regiunii Centru reunește 6 domenii strategice de dezvoltare, fiecare dintre acestea grupând un număr de priorități și măsuri specifice:

- ❖ Dezvoltare teritorială, dezvoltare urbană durabilă
- ❖ Competitivitate economică, cercetare-dezvoltare și inovare
- ❖ Resurse umane, incluziune socială, ocupare și sănătate
- ❖ Mediu, eficiență energetică și schimbări climatice
- ❖ Turism și patrimoniu cultural
- ❖ Dezvoltarea rurală, agricultura și silvicultura

Domeniul Strategic 1. Dezvoltare teritorială, dezvoltare urbană durabilă

Obiectiv strategic:

Creșterea coeziunii teritoriale și reducerea disparităților intra regionale prin îmbunătățirea infrastructurii regionale de transport și comunicații și sprijinirea dezvoltării urbane integrate

Principalele provocări privind dezvoltarea urbană la nivelul Regiunii Centru sunt: extinderea necontrolată a orașelor, infrastructura tehnico-edilitară deficitară, mobilitatea urbană, tranziția digitală, spațiile verzi, zonele degradate din interior sau din jurul orașelor, creșterea polarizării sociale și lipsa soluțiilor durabile pentru comunitățile marginalizate social, atractivitatea redusă a localităților urbane mici, nivelul scăzut de cooperare între centrele urbane și UAT-urile rurale care formează zonele urbane funcționale, capacitatea instituțională deficitară la nivelul administrațiilor publice locale, participarea scăzută a cetățenilor la procesul decizional.

Priorități specifice:

P.1.1 Întărirea capacității administrative a autorităților publice locale în vederea implementării principiilor dezvoltării urbane integrate și sprijinirea cooperării la nivel micro regional

Măsuri specifice:

- creșterea capacității umane din cadrul APL-urilor în vederea îmbunătățirii procesului de planificare urbană
- consolidarea instrumentelor de planificare spațială
- elaborarea și implementarea strategiilor integrate de dezvoltare urbană (SIDU)
- consolidarea capacității structurilor de guvernare la niveluri multiple
- diversificarea formelor de cooperare între structurile administrației publice locale
- consolidarea instituțiilor cu rol în planificarea și gestionarea proceselor de dezvoltare a teritoriului - sprijinirea elaborării și implementării strategiilor teritoriale integrate la nivel micro regional prin utilizarea de instrumente de tip ITI

P.1.2 Extinderea, reabilitarea și modernizarea infrastructurii de transport regional; dezvoltarea infrastructurii de internet, în mod special a infrastructurii de bandă largă

1.2.1 Extinderea, reabilitarea și modernizarea infrastructurii regionale de transport pentru creșterea accesibilității localităților urbane și rurale la rețeaua națională de transport și la rețeaua TEN-T

Măsuri specifice:

- accelerarea lucrărilor de execuție a autostrăzilor începute în perioada 2014-2020 Planul de Dezvoltare Regională al Regiunii Centru 2021-2027 13
- modernizarea și creșterea capacității de transport a drumurilor de importanță regională care asigură conexiunile la rețeaua TEN-T
- realizarea de noi legături rutiere către rețeaua rutieră și nodurile TEN-T, inclusiv reabilitarea, construirea de drumuri expres/de mare viteză
- realizarea de centuri ocolitoare
- realizarea de noi drumuri locale care să deservească zonele metropolitane și zonele urbane funcționale
- continuarea investițiilor în infrastructura feroviară începute în perioada 2014-2020, inclusiv a celor pentru modernizarea, creșterea siguranței și accesibilizarea gărilor
- modernizarea materialului rulant
- informatizarea transportului feroviar
- modernizarea platformelor pentru transportul de mărfuri și construirea de noi terminale de transport inter modal
- accelerarea execuției aeroportului de la Brașov-Ghimbav
- continuarea modernizării și extinderii aeroporturilor din Târgu Mureș și Sibiu
- realizarea, reabilitarea infrastructurilor pentru heliporturi și aerodromuri pentru aparate de zbor de mici dimensiuni

1.2.2 Dezvoltarea infrastructurii TIC, în mod special a infrastructurii de bandă largă și îmbunătățirea conectivității digitale în mediul urban și cel rural

În următoarea perioadă vor trebui intensificate eforturile regionale pentru a susține, în colaborare cu nivelul național, dezvoltarea infrastructurii de internet de bandă largă Broadband, în special în zonele rurale ale Regiunii Centru în care se înregistrează un nivel mai scăzut al acoperirii cu internet de mare viteză prin măsuri naționale sau regionale dedicate dezvoltării infrastructurii de internet de bandă largă în localitățile greu accesibile și izolate.

P.1.3 Consolidarea rolului și funcțiilor așezărilor urbane din Regiunea Centru ca actori importanți în asigurarea coeziunii teritoriale, sociale și a creșterii economice bazată pe cunoaștere

1.3.1 Sprijinirea mobilității urbane durabile

Măsuri specifice:

- asistență specifică prin finanțarea actualizării/ elaborării și a monitorizării PMUD –urilor pentru municipii, orașe și zone metropolitane
- dezvoltarea și modernizarea infrastructurii de transport la nivel urban/metropolitan (construirea de centuri rutiere, extinderea, modernizarea liniilor de tramvai, dezvoltarea unor culoare de mobilitate, achiziționarea de troleibuze și/sau autobuze, achiziționarea sau modernizarea de material rulant etc) - dezvoltarea infrastructurii pentru combustibili alternativi, în special puncte de realimentare sau reîncărcare
- extinderea, reconstruirea sau modernizarea pistelor ciclabile (inclusiv între localitățile din cadrul ZUF)
- digitalizarea transportului urban
- implementarea de sisteme de măsurare și monitorizare a calității aerului și a poluării fonice
- dezvoltarea de parteneriate (UAT, companii de transport public, firme IT, ONG-uri)

*1.3.2 Extinderea digitalizării serviciilor administrației publice locale și implementarea de soluții SMART City***Măsuri specifice:**

- sisteme hard și soluții digitale în administrația publică județeană și în cea locală
- dezvoltarea de infrastructuri specifice la nivel local și județean în domeniile educației, sănătății și culturii
- creșterea conținutului digital al activităților administrației publice locale și din domeniile educației, sănătății și culturii
- asigurarea interoperabilității pentru proiectele de digitalizare ale serviciilor publice la nivel local
- creșterea gradului uniformizare, de tipizare al documentelor/formularelor necesare emiterii unor documente
- publice (de ex. eliberare de avize, certificate și autorizații digitale)
- dezvoltarea abilităților digitale ale personalului din administrația publică locală și județeană - creșterea securității cibernetice a sistemelor digitale publice
- stimularea utilizării de către cetățeni a serviciilor publice digitale
- sprijin pentru intervenții de tip smart-city, aplicabile municipiilor și orașelor pe baza abordării dezvoltării urbane durabile

- dezvoltarea de platforme locale/regionale pilot de open innovation în domeniul smart-city

1.3.3 Creșterea coeziunii economice și sociale a orașelor prin implementarea de strategii de dezvoltare locală integrate la nivel de zone urbane marginalizate și prin sprijinirea acțiunilor de regenerare urbană

Măsurile specifice:

- elaborarea Strategiilor de Dezvoltare Locală (SDL) destinate comunităților marginalizate urbane
- încurajarea și susținerea cadrului partenerial extins și participativ pentru implementarea SDL pentru ZUM
- susținerea proiectelor integrate (componenta infrastructura + componenta servicii) care vizează domenii precum servicii sociale, servicii medicale, servicii socio-medice, educație
- susținerea proiectelor ce vizează reabilitarea și dezvoltarea infrastructurilor la nivel de ZUM (locuire, amenajarea spațiului urban degradat, infrastructura tehnico-edilitară, întreprinderi sociale de inserție)
- derularea unor servicii precum orientarea profesională, asistență juridică etc
- derularea unor programe de promovare și de sprijinire a meșteșugurilor tradiționale elaborate la nivelul SDL și ZUM

1.3.4 Revitalizarea economică și socială a orașelor mici precum și a localităților urbane monoindustriale

Măsurile specifice:

- creșterea capacității autorităților publice din orașele mici și cele monoindustriale de a elabora și implementa planuri și strategii integrate de dezvoltare locale
- modernizarea și digitalizarea serviciilor administrației publice
- modernizarea infrastructurii de tehnico-edilitare, a spațiilor urbane degradate/ abandonate
- dezvoltarea infrastructurii locale de afaceri
- reabilitarea și modernizarea infrastructurilor de educație, de sănătate, sociale și culturale și modernizarea serviciilor aferente
- conservarea, restaurarea și valorificarea patrimoniului cultural (inclusiv religios)
- dezvoltarea unor infrastructuri de bază necesare dezvoltării activităților turistice (rețele edilitare, drumuri de acces, etc.)

Domeniul strategic 2. Competitivitate economică, cercetare-dezvoltare, inovare și specializare inteligentă

Obiectiv strategic:

Tranziția spre o economie regională bazată pe cunoaștere prin modernizarea tehnologică și digitalizarea întreprinderilor, intensificarea cooperării economice și prin creșterea contribuției cercetării–dezvoltării-inovării la dezvoltarea economică a Regiunii Centru

Priorități specifice:

P.2.1 Promovarea unui mediu de afaceri inovativ pentru o dezvoltare economică inteligentă

Măsuri specifice:

- Sprijinirea investițiilor de modernizare tehnologică și a activităților de inovare ale IMM-urilor, în domeniile de specializare inteligentă și alte domenii cu contribuție substanțială la creșterea economică a regiunii, inclusiv domenii emergente
- Susținerea digitalizării IMM-urilor, în domeniile de specializare inteligentă și alte domenii cu contribuție substanțială la creșterea economică a regiunii, inclusive domenii emergente
- Dezvoltarea centrelor/entități de transfer tehnologic și a centrelor de inovare, în domeniile de specializare inteligentă
- Susținerea dezvoltării de către companii, de activități cu caracter inovativ pentru demonstrarea, verificarea unor concepte privind produse, servicii, procese, atât în domeniile de specializare inteligentă cât și în alte domenii emergente, cu potențial de creștere
- Formarea și specializarea personalului din companii pentru utilizarea noilor tehnologii de producție, achiziționarea de competențe digitale și competențe în domeniile de specializare inteligentă

P.2.2 Extinderea și diversificarea infrastructurii regionale și locale de afaceri, susținerea clusterelor și dezvoltarea rețelelor de cooperare economică

Măsuri specifice:

- Extinderea infrastructurii regionale și locale de sprijinire a afacerilor (parcuri industriale, zone industriale, platforme logistice (inclusiv pentru produse agro-alimentare), incubatoare de afaceri, centre de afaceri, camere de comerț etc)
- Extinderea și diversificarea gamei de servicii oferite de către structurile de sprijin pentru afaceri

- Susținerea activității clusterelor inovative și ale altor structuri și rețele de cooperare precum și a activităților de promovare economică
- Susținerea activității Hub-urilor Digitale Inovatoare (EDIH-uri și alte HUB-uri digitale locale și regionale)

P.2.3. Susținerea sectorului regional de cercetare-dezvoltare pentru o creștere economică inteligentă

Măsuri specifice:

- Dezvoltarea infrastructurilor de CDI din cadrul entităților publice (universități, centre, institute de cercetare etc) și private
- Susținerea activităților de cercetare-dezvoltare derulate în cadrul entităților publice și private de CDI
- Dezvoltarea de platforme de cooperare și susținerea parteneriatelor între instituții de cercetare, companii și autorități publice
- Stimularea creării entităților economice bazate pe aplicarea rezultatelor cercetării
- Sprijinirea entităților economice bazate pe cercetare în primii 3 ani de viață, în domeniile de specializare inteligentă și alte domenii cu contribuție substanțială la creșterea economică a regiunii, inclusiv domenii emergente
- Susținerea participării entităților de CDI și a companiilor în programe europene de Cercetare
- Dezvoltarea parcurilor științifice și tehnologice Formarea personalului din CDI pentru a se adapta noilor competențe cerute de dezvoltarea

P.2.4 Creșterea gradului de internaționalizare a economiei și sectorului regional de CDI

Măsuri specifice:

- Sprijinirea participării IMM-urilor la diverse rețele internaționale de cooperare economică
- Conectarea clusterelor inovative și a altor structuri și rețele de cooperare la marile rețele europene de sprijinire a companiilor și dezvoltarea de parteneriate internaționale
- Extinderea participării active a instituțiilor de cercetare din Regiunea Centru în rețelele europene și dezvoltarea de parteneriate cu instituții de cercetare din străinătate
- Participarea IMM-urilor și organizațiilor CDI în structuri, parteneriate și programe de colaborare, inclusiv în KIC-uri (Knowledge Innovation Communities)

Domeniul Strategic 3 „Resurse umane, incluziune socială, ocupare și sănătate”**Obiectiv strategic:**

Creșterea coeziunii sociale a Regiunii Centru prin îmbunătățirea incluziunii sociale, creșterea accesului la servicii de educație, sănătate și facilitarea integrării pe piața muncii

Priorități specifice:

P.3.1. Îmbunătățirea calității, eficacității și relevanței ofertei educaționale regionale, a serviciilor și accesului la educație la toate nivelurile

Creșterea nivelului general de educație și îmbunătățirea calității și relevanței procesului de formare profesională

3.1.1. Dezvoltarea și modernizarea infrastructurii educaționale și a procesului educațional în acord cu nevoile actuale de competențe și cerințele pieței muncii

Măsurile specifice:

Dezvoltarea/ revizuirea/ diversificarea curriculum la decizia școlii (inclusiv materiale suport pentru implementare și evaluare) și a curriculumului bazat pe competențe, cu implicarea activă a elevilor/părinților/ reprezentanților legali/ tutorilor

- Dezvoltarea parteneriatelor între unități de învățământ și agenți economici/ organizații publice și private relevante
- Elaborarea de ghiduri metodologice, în contextul predării – învățării – evaluării centrate pe competențe, care să integreze învățarea față în față cu învățarea online/la distanță
- Crearea și/sau furnizarea suportului necesar pentru dezvoltarea și evaluarea competențelor cheie ale elevilor (în mod particular a competențelor digitale și antreprenoriale), pentru asigurarea premiselor formării profesionale în acord cu cerințele și tendințele manifestate în societatea contemporană
- Dezvoltarea de competențe adaptate nevoilor comunităților din Regiunea Centru, inclusiv îmbunătățirea competențelor lingvistice în școlile din comunitățile cu populație aparținând minorităților etnice prin introducerea de instrumente și metode de predare care să faciliteze învățarea și îmbunătățirea performanțelor de comunicare în limba română

3.1.2. Modernizarea infrastructurii și a procesului de educație în sistemul de învățământ profesional și tehnic

Măsurile specifice:

- implementarea de noi standarde (sau revizuire) de pregătire profesională;

- creșterea duratei și a calității stagiilor de practică
- adaptarea programelor școlare la cerințele și nevoile actuale ale pieței
- programe de formare a cadrelor didactice
- pilotarea și implementarea unor metode și tehnici de predare-evaluare inovatoare

3.1.3. Sprijinirea modernizării învățământului terțiar

În perioada următoare este nevoie de adaptarea programelor de studiu și a abordărilor didactice din învățământul terțiar astfel încât competențele absolvenților să fie în concordanță cu cele cerute pe piața muncii. În acest sens, este nevoie de crearea unor structuri funcționale de cooperare între universități și mediul de afaceri care să permită implementarea unor programe de formare pe lângă universitățile din Regiunea Centru, la solicitarea agenților economici precum și adaptarea curriculei universitare la solicitările specifice ale pieței muncii. În plus, se impune o susținere mai puternică a universităților în procesul de dezvoltare a programelor de masterat aplicate, doctorate profesionale, programe postuniversitare de formare și dezvoltare profesională continuă și programe postuniversitare de perfecționare în vederea apropierii și corelării mai bune între oferta educațională și cerințele pieței regionale a muncii.

3.1.4. Digitalizarea educației și formării profesionale

Măsuri specifice:

- modernizarea și extinderea infrastructurii informatice și asigurarea conexiunilor broadband pentru toate unitățile de învățământ din Regiunea Centru
- echiparea și achiziția de softuri educaționale, pentru elevi, studenți și cadre didactice
- asigurarea suportului necesar (materiale educaționale, cursuri, softuri educaționale etc.) pentru utilizarea și evaluarea competențelor digitale
- asigurarea suportului educațional digital pentru formarea profesională în acord cu tendințele actuale - modernizarea sistemului de predare-evaluare, în vederea formării competențelor cheie, inclusiv a celor digitale și pentru adaptarea sistemelor de educație și formare la nevoile pieței muncii

3.1.5. Creșterea accesului la educație a grupurilor dezavantajate social

Prioritatea privind creșterea accesului la educație a persoanelor aparținând grupurilor vulnerabile include un ansamblu coerent de măsuri care, în esență, facilitează adaptarea sistemului educațional la cerințele specifice ale diferitelor categorii vulnerabile, pe de o parte și oferă suport

material elevilor și familiilor acestora pentru parcurgerea ciclurilor educaționale, pe de altă parte.

Măsuri specifice:

- reabilitarea și modernizarea infrastructurii educaționale pentru elevii din grupurile vulnerabile
- asigurarea dotărilor și echipamentelor necesare, inclusiv a softurilor educaționale
- derularea de servicii de consiliere și orientare școlară și profesională
- adaptarea curriculumului, precum și dezvoltarea de materiale educaționale
- servicii de mentorat
- pregătirea personalului care oferă servicii de educație și îngrijire, inclusiv servicii suport
- formare pentru cadrele didactice care lucrează cu elevi cu cerințe educaționale speciale/dizabilități - sprijinirea dezvoltării metodelor, tehnicilor didactice și adaptarea acestora la nevoile elevilor din grupurile vulnerabile
- implementarea unor programe flexibile de tip ”a doua șansă”
- servicii de educație și îngrijire pentru ante preșcolari (inclusiv acoperirea cheltuielilor de funcționare)
- identificarea nevoilor educaționale specifice studenților aparținând grupurilor vulnerabile, inclusiv prin oferirea unor măsuri de acompaniere, consiliere etc.
- asigurarea serviciului de transport al elevilor din mediul rural către școli/licee
- asigurarea costurilor cu internatul, transport, burse
- oferirea de măsuri de acompaniere pentru copiii aparținând grupurilor vulnerabile (vouchere, îmbrăcăminte, încălțăminte etc.)
- asigurarea intervențiilor conexe celor educaționale (sănătate, sănătate mintală, recuperare etc.)
- dezvoltarea de programe de tip „școală după școală”, care să includă suport educațional, consiliere și activități recreative și de socializare

3.1.6. Stimularea participării adulților la educația continuă și dezvoltarea sistemului de învățare pe parcursul întregii vieți

Schimbarea acestei situații necesită în perioada următoare eforturi în două direcții: prima vizează diversificarea ofertei și îmbunătățirea calității educației pe parcursul vieții, iar a doua direcție vizează conștientizarea în privința avantajelor și încurajarea participării salariaților la cursuri de formare profesională.

Prima dintre direcții presupune implementarea unor programe și pachete de măsuri care au ca scop:

- sprijinirea înființării și funcționării centrelor comunitare pentru învățare permanentă
- îmbunătățirea, modernizarea și dotarea infrastructurii aferente furnizării serviciilor de formare pe tot parcursul vieții
- îmbunătățirea, modernizarea și dotarea infrastructurii aferente furnizării serviciilor de formare de tip artizanat, meșteșugăresc și alte meserii tradiționale
- dezvoltarea sistemului de asigurare a calității în furnizarea serviciilor de formare și evaluare pentru adulți - dezvoltarea de centre de pregătire complementară
- îmbunătățirea competențelor lingvistice (cursuri de limba română, cursuri de limbi străine)
- diversificarea și flexibilizarea ofertei educaționale prin crearea cadrului metodologic și sprijinirea organizării de cursuri pentru adulți în unitățile de învățământ preuniversitar și universitar

A doua direcție presupune facilitarea accesului angajaților la formare pe tot parcursul vieții prin mastere profesionale, cursuri postuniversitare etc. sau prin dezvoltarea parteneriatelor între angajatori și furnizori de formare continuă. Încurajarea participării adulților la învățarea pe tot parcursul vieții se poate face prin:

- finanțarea participării la cursuri de formare pentru creșterea competențelor tehnice, manageriale, lingvistice etc
- campanii de informare/conștientizare
- asigurarea participării la programe de formare pentru actualizarea/perfecționarea competențelor cheie (în special a competențelor digitale)
- organizarea unor formări continue pentru cadrele didactice care predau limba română (educatori, învățători, profesori)
- dobândirea unor noi competențe profesionale, care să faciliteze (re)inserția și/sau menținerea pe piața muncii
- recunoașterea și validarea rezultatelor învățării realizate în contexte non-formale și informale, concomitent cu actualizarea competențelor, inclusiv a celor digitale, pentru a răspunde nevoilor pieței muncii
- furnizarea unor servicii de consiliere și orientare în carieră

Măsuri specifice:

- investiții în infrastructura de educație și formare profesională la toate nivelurile, inclusiv digitalizare - adaptarea serviciilor educaționale adresate elevilor și cadrelor didactice pentru

fiecare nivel educațional (în special profesional, liceal, TVET, postliceal) la dinamica pieței muncii

- îmbunătățirea procesului de educație în învățământul terțiar
- creșterea competențelor digitale ale elevilor și cadrelor didactice prin adaptarea programei și metodelor de învățare și dezvoltarea infrastructurii și dotărilor specifice
- creșterea accesului la serviciile de educație și formare profesională pentru persoanele aparținând grupurilor vulnerabile
- creșterea participării și îmbunătățirea ofertei pentru formarea profesională continuă, inclusiv prin crearea unor centre pentru învățare permanentă

P.3.2. Sprijinirea măsurilor active de ocupare și modernizarea pieței muncii

Obiectiv specific: creșterea gradului regional de ocupare a populației în vârstă de muncă

Măsuri specifice:

- creșterea gradului de ocupare prin încurajarea antreprenoriatului
- încurajarea ocupării pe cont propriu și susținerea întreprinderilor sociale
- acordarea unui sprijin personalizat pentru categoriile dezavantajate pe piața muncii
- modernizarea mecanismului și a serviciilor de intermediere și plasare a forței de muncă
- stimularea reconversiei profesionale a forței de muncă și a perfecționării profesionale
- încurajarea mobilității teritoriale a forței de muncă
- încurajarea îmbătrânirii active

3.2.1. Sprijinirea antreprenoriatului ca măsură de creștere a ocupării

Măsuri specifice:

- programe de sprijin antreprenorial (tutorat/ mentorat, asistență/ consiliere, etc), inclusiv prin activarea potențialului antreprenorial al unor persoane aparținând grupurilor dezavantajate
- acordare de sprijin personalizat (tutorat, mentorat) și servicii sau activități de consiliere
- acordare de sprijin financiar pentru inițierea și susținerea unei afaceri în primul an de funcționare
- asistență și consultanță în afaceri post înființare, inclusiv prin programe de pregătire a managerilor sau punerea la dispoziție a unor spații și servicii de tip coworking

3.2.2. Sprijinirea accesului pe piața muncii a persoanelor din grupurile dezavantajate social

La nivelul Regiunii Centru se înregistrează diferențe considerabile între grupele de vârstă, mediile de rezidență sau nivelul de educație. Ratele de ocupare mult mai scăzute decât media se înregistrează în cazul tinerilor, în cazul persoanelor de peste 55 ani, în rândul populației din mediul rural și îndeosebi în rândul persoanelor cu un nivel scăzut al studiilor absolvite precum și în cazul persoanelor provenind din comunitatea Roma.

Măsuri specifice:

- Pentru a facilita accesul pe piața muncii al persoanelor aparținând categoriilor sociale menționate mai sus este nevoie de un sprijin complex și diferențiat, sub forma unor pachete de măsuri de ocupare în vederea integrării acestora pe piața muncii care să cuprindă diferite măsuri combinate: - servicii personalizate de profilare, informare, consiliere și orientare
- sprijin în găsirea unui loc de muncă/ mediere/plasare pe piața muncii urmărind integrarea socioprofesională a persoanelor vulnerabile pe piața muncii
- îmbunătățirea nivelului de competențe prin programe de formare profesională/ucenicie la locul de muncă/stagii/alte programe de pregătire
- furnizarea unor pachete de măsuri de evaluare și certificare a competențelor în vederea asigurării mobilității în carieră și pe piața muncii
- servicii de evaluare și certificare, după caz, a competențelor obținute în contexte informale sau non formale
- furnizarea de servicii de acompaniere socio-profesională, alături de cele de ocupare, pentru categoriile de persoane dezavantajate în piața muncii
- furnizarea de servicii de acompaniere socio-profesională, și formare profesională în meserii tradiționale, alături de cele de ocupare, pentru comunitatea romă și nu numai

3.2.3. Stimularea intrării tinerilor pe piața muncii

Măsuri specifice:

- realizarea de rețele de lucrători de tineret, selectați din rândul NEET având ca obiectiv implicarea acestora în activarea tinerilor
- furnizarea unor pachete integrate de măsuri de activare a tinerilor, inclusiv a celor din categoria NEET (continuarea educației+ asigurarea unui loc de muncă)
- subvenționarea angajatorilor în vederea angajării tinerilor NEETs
- încurajarea formelor flexibile de angajare (timp parțial, muncă de la distanță etc) în cazul tinerilor

3.2.4. Modernizarea mecanismului și diversificarea serviciilor de intermediere și plasare a forței de muncă

Având în vedere schimbările foarte rapide înregistrate în economie și implicit pe piața muncii, este nevoie mai mult decât oricând de date cuprinzătoare privind necesarul actual de forță de muncă, detaliat pe domenii și specializări precum și de anticiparea tendințelor pe termen scurt și mediu privind cererea de forță de muncă.

3.2.5. Dezvoltarea și modernizarea sistemului de formare profesională continuă

Pentru a ține pasul cu cerințele în schimbare ale pieței muncii este nevoie în perioada următoare de crearea de noi instrumente, de tipul platformelor interactive, care să permită corelarea nevoilor de competențe ale angajatorilor cu oferta de programe de formare.

3.2.6. Încurajarea mobilității geografice a forței de muncă

Măsuri specifice:

- aplicarea unor pachete de măsuri care să vizeze stimularea mobilității forței de muncă, inclusiv stimulente financiare pentru relocare
- dezvoltarea unor sisteme moderne de transport pentru navetiști și susținerea cheltuielilor de transport aferente navetei
- sprijin acordat angajatorilor pentru asigurarea de servicii suport pentru angajați în legătură cu creșterea și educarea copiilor lor (inclusiv crearea infrastructurii de educație) în vederea asigurării echilibrului între viața profesională și viața personală
- campanii de informare și promovare a măsurilor care vizează îmbunătățirea condițiilor de muncă și viață pentru salariații navetiști și familiile acestora

3.2.7. Încurajarea menținerii pe piața muncii a lucrătorilor vârstnici

Insuficiența forței de muncă și restabilirea echilibrului între populația activă și populația inactivă vor impune prelungirea perioadei de activitate și creșterea vârstei de retragere completă din activitate sau, cu alte cuvinte, este nevoie de încurajarea îmbătrânirii active.

P.3.3. Dezvoltarea infrastructurii, creșterea accesului și îmbunătățirea serviciilor acordate persoanelor aparținând grupurilor vulnerabile

Obiectivul specific: Creșterea incluziunii sociale și combaterea sărăciei prin acces în mod egal la infrastructură socială și serviciile aferente adaptate nevoilor persoanelor aparținând grupurilor vulnerabile și comunităților marginalizate sau dezavantajate

3.3.1. Extinderea, construcția, reabilitarea, dezvoltarea, modernizarea și dotarea infrastructurii sociale

Măsuri specifice:

- infrastructura pentru copii: case de tip familial, centre de zi pentru copii, centre de zi pentru consiliere și sprijin pentru părinți și copii, etc.
- infrastructura pentru persoane vârstnice: centre rezidențiale (cămine), centrele de zi, unitățile de îngrijire la domiciliu, centre sociale (în special centre multifuncționale), cantine sociale, centre de preparare și distribuire a hranei
- infrastructura pentru persoane cu dizabilități: centre de zi, locuințe protejate, centre de tip „respiro”, centre și servicii de abilitare/reabilitare
- infrastructura pentru alte grupuri vulnerabile: asigurarea condițiilor de locuire temporară (locuințe protejate (LP), centre de primire în regim de urgență (CPRU), locuințe sociale, adăposturi temporare, etc.), centre comunitare de intervenție integrată, centre multifuncționale, cantine sociale, etc.

3.3.2. Dezvoltarea și diversificarea serviciilor sociale integrate și a altor servicii adaptate nevoilor comunităților și persoanelor din grupuri vulnerabile

Măsuri specifice:

- servicii sociale integrate și a altor servicii adaptate nevoilor persoanelor din grupuri vulnerabile, comunități defavorizate sau marginalizate
- servicii de prevenție pentru persoanele care prezintă riscuri sociale
- facilitarea integrării socio-economice a persoanelor vulnerabile și a comunităților marginalizate (inclusiv migranți) prin programe ce facilitează creșterea nivelului de educație și a competențelor profesionale, dezvoltarea psiho-socială și o mai bună integrare pe piața muncii, inclusiv prin încurajarea antreprenoriatului social
- reintegrarea socio-profesională a copiilor și a persoanelor cu dizabilități ca urmare a reducerii instituționalizării acestor tipuri de persoane vulnerabile

3.3.3. Creșterea capacității administrației și altor structuri publice și private de a furniza servicii de calitate și adaptate nevoilor persoanelor din grupurile vulnerabile

Măsuri specifice:

- facilitarea accesului la formare profesională continuă a personalului cu atribuții în domeniul social, în special servicii sociale integrate, prin susținerea, finanțarea și implementarea de

programe de perfecționare și formare profesională continuă: cursuri de perfecționare, cursuri de specializare, schimb de bune practici, internship, etc.

- dezvoltarea, implementarea și asigurarea sustenabilității de platforme electronice ce vizează informatizarea și digitalizarea serviciilor:
- dezvoltarea de proiecte de CDI pentru realizarea de aplicații cu utilizare în domeniul social
- facilitarea accesului persoanelor din grupuri vulnerabile la servicii sociale personalizate, adaptate nevoilor
- creșterea capacității de elaborare și implementare a strategiilor de dezvoltare locală plasate sub responsabilitatea comunității

P.3.4. Extinderea și modernizarea infrastructurii de sănătate, creșterea accesului și îmbunătățirea serviciilor de sănătate, cercetare-dezvoltare, inovare în sănătate

Obiectivul strategic: Îmbunătățirea accesului, a eficienței și calității serviciilor medicale oferite populației inclusiv prin dezvoltarea de noi instrumente bazate pe CDI și creșterea capacității acestuia de adaptare la situații precum criza COVID-19

3.4.1. Extinderea, reabilitarea, modernizarea și dotarea infrastructurii de sănătate de la nivel regional, județean și local

Nevoile de dezvoltare și modernizare a infrastructurii publice de sănătate sunt în continuare mari.

Măsuri specifice:

- investiții privind reabilitarea, modernizarea și/sau dotarea cu echipamente a tuturor categoriilor de spitale
- Construcția de spitale regionale de urgență
- Investiții în reabilitarea, modernizarea, extinderea, dotare a infrastructurii ambulatoriilor. Nu în ultimul rând, este necesară o mai bună accesibilizare a spațiului destinat serviciilor medicale și a căilor de acces pentru persoanele cu diferite tipuri de dizabilități.
- Îmbunătățirea calității și a eficienței îngrijirii spitalicești de urgență prin reabilitarea, modernizarea, extinderea, dotarea infrastructurii unităților de primiri urgențe (UPU) și a compartimentelor de primiri urgențe (CPU).
- Asigurarea infrastructurii de bază și a serviciile de sănătate în mediul rural
- Dezvoltarea de unități medicale specializate care se adresează unei categorii importante a populației cu probleme complexe de sănătate

- Formarea personalului medical pentru utilizarea noilor tehnologii și dotarea corespunzătoare a spitalelor clinic/secțiilor care asigură servicii de formare profesională

3.4.2. Creșterea accesului la servicii medicale pentru persoanele vulnerabile și comunitățile marginalizate

Accesul la sănătate, în mod particular accesul la servicii medicale de bază, reprezintă un aspect esențial în creșterea calității vieții persoanelor vulnerabile și comunităților marginalizate.

Măsuri specifice:

- Creșterea accesibilității serviciilor de sănătate în special în zonele sărace și izolate prin construcția, reabilitarea, modernizarea, extinderea, dotarea centrelor comunitare integrate socio-medicale.
- Creșterea accesului elevilor și preșcolărilor/antepreșcolărilor la servicii medicale prin înființarea/modernizarea și dotarea cabinetelor medicale școlare și asigurarea personalului necesar
- Înființarea/dezvoltarea unităților medicale mobile pentru a deservi categorii de persoane vulnerabile precum persoane vârstnice sau persoane cu dizabilități
- Dezvoltarea de aplicații inteligente pentru a gestiona și monitoriza starea de sănătate

3.4.3. Digitalizare și sprijin pentru cercetare, dezvoltare, inovare în sănătate

Măsuri specifice:

- Dezvoltarea serviciilor de sănătate digitale amintim cele de tip eHealth (eSănătate), mHealth (servicii mobile de sănătate), telemedicina, teleîngrijiri, imagistică, inteligență artificială, management digital, etc.
- Dezvoltarea de soluții digitale în diagnosticul, investigarea, tratamentul și monitorizarea pacienților
- Crearea de noi tehnologii, aplicații, produse în medicină prin dezvoltarea inovării deschise bazată pe crearea de soluții la nevoile sistemului de sănătate (ex. platforme de inovare deschisă)
- Investiții în infrastructura de cercetare și dezvoltare din regiune și transferarea rezultatelor cercetărilor medicale în piață
- Dezvoltarea competențelor digitale ale personalului medical și nemedical din unitățile sanitare

3.4.4. Creșterea capacității instituționale a administrației publice, unităților medicale și organizațiilor specializate de a răspunde nevoilor de sănătate ale populației și a dezvolta un parteneriat pentru sănătate

Măsuri specifice:

- Formarea personalului din administrația locală, județeană, ONG-uri unități medicale
- Dezvoltarea în parteneriat de programe de sănătate: ex. pentru un stil de viață sănătos, programe de prevenție pentru a răspunde nevoilor locale
- Realizarea de studii pentru fundamentarea deciziilor privind intervențiilor în îmbunătățirea stării de sănătate a populației
- Campanii de informare și educare a populației pe teme legate de sănătate
- Susținerea programelor de perfecționare și instruire a personalului medical și nemedical, a personalului care asigură asistență comunitară pentru dezvoltarea abilităților de comunicare cu pacienții, competențe digitale și alte competențe necesare pentru a crește calitatea serviciilor medicale, inclusiv competențe lingvistice pentru a crește accesul la servicii de sănătate pentru populația aparținând minorităților etnice

Domeniul Strategic 4 Mediu, eficiență energetică și schimbări climatice**Obiectiv strategic:**

Creșterea calității vieții locuitorilor Regiunii Centru prin reducerea emisiilor de CO2 și o mai bună gestionare a resurselor, conservarea biodiversității și creșterea adaptării la schimbările climatice

Priorități specifice

P.4.1 Creșterea calității mediului înconjurător din așezările urbane și rurale din Regiunea Centru

4.1.1 Infrastructura de mediu și servicii tehnico-edilitare

Prin această măsură se vor completa investițiile în infrastructura de alimentare cu apă, canalizare, stații de epurare, colectarea separată a deșeurilor și creșterea gradul de acoperire a populației deservite cu serviciile aferente, astfel: consolidarea și extinderea infrastructurii de gestionare a deșeurilor de la nivelul Regiunii Centru (sisteme de colectare separată; construcția de instalații de transfer și instalații pentru valorificarea/tratarea deșeurilor, platforme de compostare și unități de compostare individuală, stații de tratare mecano-biologică etc.), închiderea și reabilitarea depozitelor neconforme și deschiderea/extinderea de noi depozite.

4.1.2 Creșterea calității mediului în zonele urbane și peri urbane precum și în zone afectate de poluare istorică

Scopul acestei măsuri este de a crește calitatea vieții locuitorilor din așezările urbane printr-o mai bună alocare și utilizare a spațiilor urbane în folosul cetățenilor și reducerea poluării prin diminuarea suprafețelor contaminate, cu poluare istorică.

4.1.2.1 Regenerare urbană sustenabilă

Măsuri specifice:

- regenerarea spațiilor urbane degradate, inclusiv măsuri de economie circulară – reintroducerea în circuitul urban a construcțiilor și terenurilor neutilizate
- măsuri și investiții ce promovează infrastructura verde în zonele urbane
- investiții ce vizează infrastructura albastră, inovații tehnologice care susțin infrastructura verde/infrastructura albastră
- reabilitarea siturilor industriale și a terenurilor contaminate
- modernizarea/ extinderea spațiilor verzi din zonele urbane și îmbunătățirea funcțiilor acestora în folosul cetățenilor

4.1.2.2 Refacerea siturilor industriale contaminate

Prin această măsură sunt vizate investiții pentru decontaminarea și ecologizarea siturilor poluate istoric sau potențial contaminate, inclusiv refacerea ecosistemelor naturale și asigurarea calității solului în vederea protejării sănătății umane.

P.4.2 Creșterea eficienței utilizării energiei și a altor resurse materiale

4.2.1 Eficiența energetică în clădirile publice și rezidențiale

Tipuri de acțiuni care vor fi finanțate vizează reabilitarea energetică a clădirilor publice și private (blocuri de locuințe), pentru scăderea emisiilor de CO₂ și scăderea consumului de energie, inclusiv integrarea unor sisteme de încălzire/răcire performante, bazate pe utilizarea surselor alternative de energie.

4.2.2 Sisteme energetice inteligente, bazate pe un consum redus de energie și creșterea utilizării SRE și combustibililor alternativi

Măsuri specifice:

- Extinderea/construcția/modernizarea sistemelor de încălzire urbană pe bază de combustibili alternative **Proiect pilot:** Dezvoltarea de soluții pentru asigurarea necesarului de energie în comunitățile din Regiunea Centru, bazate pe tehnologii și sisteme de energii regenerabile sau mixte în comunități izolate, care nu au acces la rețelele de alimentare cu energie sau alte comunități rurale/urbane

- Înlocuirea sistemelor de încălzire din locuințele individuale din mediul urban și rural (sobe cu lemn) cu sisteme eficiente de încălzire cu biomasă/alte surse de energie
- Eficientizarea iluminatului public în mediul urban și rural

4.2.3. Creșterea capacității actorilor din mediul public și privat de a contribui la tranziția către economia circulară

Acțiunile care au ca scop creșterea eficienței utilizării resurselor în companii se referă la modernizarea tehnologiilor de producție a proceselor, inclusiv pentru scăderea consumului de energie în procesele de producție. O altă componentă a eficientizării utilizării resurselor este reutilizarea și introducerea în circuitul economic a produselor secundare.

P.4.3 Protejarea și conservarea biodiversității regionale

Obiectiv specific: Stoparea pierderii biodiversității și a degradării serviciilor ecosistemice din Regiunea Centru inclusiv valorificarea potențialului natural de la nivel regional

Măsuri specifice:

- Consolidarea biodiversității în Regiunea Centru prin intervenții în restabilizarea ecosistemelor degradate din regiune și gestionarea durabilă a acestora, inclusiv prin promovarea utilizării infrastructurii verzi și albastre în zonele urbane și rurale din regiunea
- Implementarea planurilor de management, a seturilor de măsuri de conservare și a planurilor de acțiune pentru ariile naturale protejate și pentru speciile de interes, reducerea efectelor presiunilor hidromorfologice la nivelul cursurilor de apă din Regiunea Centru în vederea protecției biodiversității
- Protejarea habitatelor naturale în fața schimbărilor climatice și crearea unui peisaj permeabil
- Conservarea biodiversității zonelor montane din regiune și valorificarea sustenabilă a acestor resurse. Majoritatea ariilor protejate din regiune se găsesc în arealele montane.
- Îmbunătățirea cunoștințelor, educației și competențelor din domeniul biodiversității
- Continuarea acțiunilor de conștientizare și informare a tuturor factorilor interesați cu privire la măsurile de conservare și protejare a biodiversității.

P.4.4 Diminuarea efectelor schimbărilor climatice și prevenirea riscurilor naturale

Măsuri specifice:

- Studii și acțiuni de cercetare și inovare care să contribuie la reducerea impactului schimbărilor climatice asupra calității mediului și sănătății populației
- Acțiuni ce vizează diversificarea/reconversia economică, crearea de noi oportunități de piață

- Creșterea gradului de prevenire a producerii riscurilor naturale și reducerea efectelor și a pagubelor cauzate de acestea, în principal de inundații și secetă. Datorită schimbărilor climatice, teritoriul Regiunii Centru este vulnerabil la o serie de riscuri naturale precum inundații, secetă etc.
- Dezvoltarea infrastructurii de monitorizare și avertizare a fenomenelor hidro-meteorologice severe și/sau alte acțiuni ce contribuie la o mai bună gestionare a situațiilor de urgență generate de fenomene hidrometeorologice periculoase
- Acțiuni de împădurire și de gestionare a fondului forestier existent la nivel regional
- Continuarea acțiunilor de conștientizare privind schimbările climatice

Domeniul Strategic 5. Turism și patrimoniu cultural

Obiectiv strategic:

Dezvoltarea sectorului turistic și a sectoarelor economice conexe prin valorificarea potențialului natural și antropic al Regiunii Centru și susținerea activităților culturale și recreative

Turismul – factor cheie al dezvoltării regionale – cu o natură extrem de generoasă și un patrimoniu cultural de o mare valoare, regiunea dispune de un potențial turistic ridicat și diversificat.

Priorități specifice:

P.5.1. Conservarea, restaurarea și punerea în valoare a patrimoniului cultural-istoric, valorificarea patrimoniului turistic natural și creșterea utilizării potențialului balnear

5.1.1 Conservarea, restaurarea și punerea în circuitul turistic a patrimoniului cultural-istoric

Pentru a fi menținut interesul turiștilor români și străini pentru patrimoniul cultural istoric al regiunii este nevoie de continuarea sprijinului financiar pentru reabilitarea/conservarea obiectivelor importante de patrimoniu care nu au beneficiat până acum de astfel de investiții.

5.1.2 Protejarea și valorificarea în scop turistic a patrimoniului natural

Diversitatea peisagistică, ariile naturale protejate, cu numeroase specii endemice de floră și faună, traseele rutiere spectaculoase și stațiunile montane fac din Regiunea Centru prima regiune a țării din punctul de vedere al potențialului turistic montan și colinar.

5.1.3. Revigorarea turismului balnear și de sănătate

Resursele balneare ale regiunii (ape minerale, ape termale, mofete, nămoluri, saline) au stat la baza dezvoltării, începând cu mijlocul secolului XIX, a unui număr important de stațiuni balneare.

Măsuri specifice:

- conservarea, restaurarea și punerea în circuitul turistic a obiectivelor de patrimoniu incluse în lista UNESCO, a celor incluse în grupele valorice A și B din Lista Monumentelor Istorice
- refacerea și realizarea de marcaje pentru traseele turistice și traseele de alpinism, realizarea de căi de acces, locuri de popas și campare, amenajarea de puncte de observație, refugii montane
- dotarea cu echipamente de siguranță și salvare pentru zona montană a centrelor Salvamont
- reabilitarea bazelor de tratament existente și crearea de noi baze de tratament în localitățile cu potențial balnear și balneoclimatic
- modernizarea și extinderea infrastructurii tehnico-edilitare în localitățile cu potențial balnear și balneoclimatic - modernizarea și extinderea infrastructurii de agrement în localitățile cu potențial balnear și balneoclimatic
- crearea, reabilitarea, modernizarea și extinderea infrastructurii mofetelor, mofetoterapiei pentru tratamente balneare complementare

P.5.2. Modernizarea și extinderea infrastructurii regionale de cazare și de agrement și îmbunătățirea serviciilor specifice

Măsuri specifice:

- modernizarea infrastructurii de cazare
- extinderea infrastructurii de primire turistică la nivelul zonelor turistice în care se înregistrează deficit de spații de cazare
- modernizarea, extinderea și diversificarea infrastructurii de agrement
- modernizarea și extinderea infrastructurii turistice pentru tineret (tabere școlare, centre de tineret)
- reabilitarea spațiilor cu destinație culturală (muzee, spații expoziționale, teatre, săli de spectacole etc)
- dezvoltarea infrastructurii culturale inovatoare (ex. spații/huburi culturale multifuncționale, biblioteci comunitare, cluburi de lectură, cluburi green impact etc)
- reabilitarea, crearea și dezvoltarea infrastructurilor destinate turismului bazat pe produse artisanale, meșteșugărești, prin crearea de ateliere de prezentare

5.2.1. Modernizarea infrastructurii regionale de cazare și dezvoltarea structurilor de primire turistică în zonele în care se înregistrează deficit de spații de cazare

Trebuie acordată prioritate investițiilor în modernizarea infrastructurii de cazare existente în raport cu investițiile în crearea de noi capacități de cazare.

5.2.2. Modernizarea, extinderea și diversificarea infrastructurii de agrement și îmbunătățirea serviciilor specific

Orașele mici trebuie să își creeze infrastructura de agrement necesară pentru creșterea atractivității turistice.

5.2.3. Modernizarea și extinderea infrastructurii turistice pentru tineret

Tinerii formează un segment bine definit al pieței turistice, necesitând o abordare specifică. Dezvoltarea acestei forme de turism se lovește de lipsa unor programe dedicate la nivel național sau județean, pe de o parte și de infrastructura insuficient dezvoltată și nemodernizată, pe de altă parte.

5.2.4. Reabilitarea spațiilor cu destinație culturală și dezvoltarea infrastructurii culturale inovatoare

Având în vedere tendința de creștere rapidă și de diversificare a activităților culturale, pe lângă reabilitarea spațiilor actuale cu destinație culturală, va fi nevoie în unele centre urbane mari și mijlocii din regiunea noastră de crearea de noi spații/clădiri multifuncționale care să servească mai bine noile industrii în formare.

P.5.3. Susținerea turismului de nișă, dezvoltarea activităților conexe turismului și integrarea activităților turistice

Măsuri specifice:

- susținerea formelor de turism tematic și a celor de turism alternativ cu potențial de creștere (turism gastronomic, viticol, cicloturism, turism de aventură etc)
- crearea de organizații de management al destinației turistice și sprijinirea activității acestora (informare, promovare, marketing etc)
- impulsionearea activităților economice și artistice în conexiune cu dezvoltarea turismului local (artizanat, suveniruri locale, evenimente culturale)

5.3.1. Susținerea formelor de turism tematic și a celor de turism alternativ

Suștinerea acestor forme de turism alternativ presupune crearea și susținerea unor parteneriate între autorități locale, unități de cazare turistică, unități prestatoare de servicii și ONG-uri în vederea realizării unor rute turistice tematice.

5.3.2. Sprijinirea activităților de promovare și informare ale organizațiilor de management al destinației

Este nevoie de diversificarea programelor turistice segmentate pe categorii de turiști/grupuri ținta și de crearea unor rețele de operatori în cadrul destinațiilor care să pledeze pentru turism sustenabil.

5.3.3. Dezvoltarea activităților economice conexe turismului

Turismul cultural reprezintă una dintre principalele forme de turism în Regiunea Centru, iar potențialul nevalorificat este încă mare. Sprijinirea activităților conexe turismului presupune implementarea unor lanțuri valorice în turism cu un efect multiplicator asupra sectorului turistic.

P.5.4. Asigurarea forței calificate de muncă în turism

Măsuri specifice:

- îmbunătățirea formării profesionale inițiale de nivel liceal și universitar în domeniul turismului, inclusiv prin reabilitarea și modernizarea infrastructurii educaționale
- susținerea sistemului dual de învățământ în domeniul serviciilor turistice
- susținerea activităților de formare profesională continuă în domeniul turismului
- sprijinirea reconversiei profesionale și încurajarea mobilității lucrătorilor în turism

5.4.1. Atragerea și menținerea forței calificate de muncă în turism

Cauzele cele mai importante ale deficitului de personal sunt salariile reduse din acest domeniu și caracterul sezonier al activității din turism.

5.4.2. Pregătirea profesională inițială și formarea profesională continuă a forței de muncă în turism

În acest domeniu economic, este nevoie de perfecționarea profesională a forței de muncă prin participarea angajaților la cursuri de formare profesională continuă.

Domeniul strategic 6. Dezvoltarea rurală, agricultura și silvicultura

Obiectiv strategic:

Dezvoltarea durabilă a zonelor rurale din Regiunea Centru prin valorificarea potențialului natural și uman al acestora

Priorități specifice:

P.6.1. Eficientizarea sectorului agroalimentar și îmbunătățirea pregătirii profesionale a fermierilor

Măsuri specifice:

- Modernizarea exploatațiilor agricole prin susținerea investițiilor în domeniu
- Sprijinirea dezvoltării sistemelor locale de irigații
- Crearea și modernizarea centrelor logistice pentru agricultură
- Dezvoltarea centrelor de servicii pentru agricultură
- Crearea și modernizarea unităților rurale mici și mijlocii de procesare a produselor agricole
- Sprijinirea dezvoltării lanțurilor alimentare scurte
- Susținerea tinerilor fermieri și a specialiștilor agricoli
- Susținerea perfecționării profesionale a fermierilor și a serviciilor de consultanță agricolă
- Sprijinirea școlilor profesionale și vocaționale în domeniul agriculturii

P. 6.2. Susținerea activităților agricole în zonele montane

Măsuri specifice:

- Susținerea înființării de microunități de prelucrare industrială a materiilor prime agricole în zonele montane;
- Instituirea unui sistem de plăți compensatorii, specifice zonei montane și susținerea activă a alternativelor economice viabile pentru păstrarea practicilor tradiționale;
- Sprijinirea printr-un sistem de prime a producătorilor din aria montană care realizează produse cu certificări DOP - Denumire de Origine Protejată, IGP – Indicație Geografică Protejată, STG – Specialitate Tradițională Garantată
- Instituirea unui sistem de sprijinire al producătorilor care prelucrează fructele de pădure

P. 6.3. Valorificarea superioară, într-o manieră durabilă, a potențialului silvic regional

Măsuri specifice:

- Modernizarea exploatațiilor silvice prin susținerea achiziționării de mașini și echipamente specifice
- Dezvoltarea infrastructurii de transport forestier
- Stimularea utilizării în scop energetic a reziduurilor forestiere și agricole Planul de Dezvoltare Regională al Regiunii Centru 2021-2027 93
- Susținerea acțiunilor de împădurire și întreținere a pădurilor

- Încurajarea certificării managementului forestier ca și management forestier responsabil și a companiilor ce activează în acest domeniu

- Dezvoltarea unor infrastructuri de colectare, depozitare și procesare a fructelor de pădure

P.6.4. Creșterea atractivității economice și diversificarea activităților economice în localitățile rurale

Măsuri specifice:

- Susținerea afacerilor în domenii economice neagricole
- Crearea de noi instrumente financiare adaptate situației existente în mediul rural inclusiv pentru persoane fizice - producători agricoli sau neagricoli
- Îmbunătățirea abilităților și cunoștințelor antreprenoriale ale locuitorilor din mediul rural
- Conservarea și valorificarea durabilă a patrimoniului uman, cultural și natural locala prin dezvoltarea de proiecte pilot și apoi replicarea acestora la nivel regional/național
- Promovarea instrumentelor moderne de întărire și recunoaștere a identității locale

P.6.5. Îmbunătățirea infrastructurii tehnico-edilitare a localităților rurale

Măsuri specifice:

- Extinderea și modernizarea rețelelor de apă potabilă
- Extinderea și modernizarea rețelelor de canalizare
- Extinderea și modernizarea serviciilor de colectare și gestionare a deșeurilor menajere
- Modernizarea rețelei de drumuri comunale
- Extinderea rețelelor de iluminat public și a sistemelor pentru asigurarea siguranței publice

P.6.6. Dezvoltarea infrastructurii sociale, cultural-recreative și susținerea dezvoltării comunitare

Măsuri specifice:

- Reabilitarea, modernizarea și extinderea infrastructurii sociale din mediul rural
- Reabilitarea, modernizarea și extinderea infrastructurii cultural-recreative din mediul rural
- Reabilitarea căminelor culturale, bibliotecilor, caselor comunale, caselor memoriale și mini-muzeelor locale de artă, artizanat și meșteșugărești
- Sprijinirea cooperării între diverși actori și comunități rurale în cadrul unor acțiuni integrate vizând dezvoltarea teritorială

1.3.2. Strategia integrată de dezvoltare durabilă în județul Sibiu

Strategia la nivel de județ pentru perioada 2021- 2030 este în curs de elaborare, dar va avea ca scop o mai bună înțelegere a nevoilor și dorințelor locuitorilor.

Mai jos sunt prezentate viziunea și obiectivele strategiei 2012-2020.

VIZIUNEA: Obiectivul principal al strategiei îl reprezintă atingerea unei dezvoltări durabile a județului care să ducă la creșterea nivelului de trai al populației.

Obiective generale

Cele 20 de obiective și proiecte prioritare ale conducerii executive a Consiliului Județean Sibiu, care vor completa actuala Strategie de dezvoltare a județului, sunt grupate în 7 domenii de interes pentru județ.

1. DEZVOLTAREA ECONOMICĂ:

1.1. Sprijin pentru dezvoltarea parcurilor industriale, a infrastructurii generale necesare unei bune funcționări a acestora, promovarea acestora și atragerea investitorilor cu scopul creării de locuri de muncă și reducerii șomajului în Județul Sibiu

1.2. Sprijin pentru dezvoltarea și/sau deschiderea de centre / depozite pentru sortarea / păstrarea produselor agroalimentare (specializare pe produse: animaliere și legume/ fructe) în vederea desfacerii produselor prin lanțuri mari de magazine

1.3. Înființarea Pieței Țărănești Transilvania, de tip piață volantă, pentru valorificarea și desfacerea produselor agricole și agroalimentare locale / tradiționale, la preț de producător și stimularea producătorilor în comercializarea / vânzarea directă a produselor realizate din ferma / gospodăria proprie, în acest mod asigurându-se trasabilitatea produselor (încurajarea consumului local și eliminarea intermediarilor)

1.4. Facilitarea dezvoltării unui centru expozițional – lângă Aeroportul Internațional Sibiu – pentru intensificare schimburi economice, dezvoltare mediu de afaceri

2. INFRASTRUCTURA GENERALĂ:

2.1. Reabilitarea și modernizarea drumurilor comunale și județene, a podurilor și podețelor și a porților de intrare în județ

2.2. Dezvoltarea activităților Aeroportului Internațional Sibiu pe traficul de călători, inclusiv pentru transport mărfuri tip Cargo

2.3. Extindere / reabilitare infrastructură de apă și canalizare în județul Sibiu

3. SĂNĂTATE:

3.1. Modernizarea, extinderea și dotarea Spitalului Clinic Județean de Urgență / Modernizarea și dotarea Spitalului de Psihiatrie și a celui de Pneumoftiziologie

3.2. Implicarea în parteneriate pentru deschiderea de centre medico-sociale în mediul rural

4. CULTURĂ ȘI SPORT:

4.1. Organizarea Zilelor culturale ale județului Sibiu în cele 5 zone etnofolclorice ale județului Sibiu: Mărginimea Sibiului, Țara Oltului, Podișul Hârtibaciului, Valea Secașelor și Valea Târnavelor

4.2. Implicarea în parteneriate pentru deschiderea de centre culturale la nivel de sat/comună care să cuprindă: cămine culturale modernizate, biblioteci comunale, cluburi de internet

4.3. Amenajarea de terenuri multifuncționale de sport și petrecere a timpului liber în mediul rural

4.4. Amenajarea de terenuri de joacă pentru copii în mediul rural

4.5. Încurajarea / sprijinirea mișcării sportive din județul Sibiu (campionate de fotbal, volei, baschet, hambal, șah etc.) la nivel de liceu, regiune, județ

4.6. Valorificarea patrimoniului istoric / cultural al Bibliotecii Județene Astra Sibiu și transformarea acesteia în bibliotecă de interes național;

5. TURISM:

5.1. Promovarea traseelor turistice tematice pe cele 5 zone ale județului Sibiu: Mărginimea Sibiului, Țara Oltului, Podișul Hârtibaciului, Valea Secașelor și Valea Târnavelor

5.2. Dezvoltarea stațiunii balneo-climaterice Bazna – introducerea în circuitul turistic și clasificarea în stațiune de interes național

6. ASISTENȚĂ SOCIALĂ:

6.1. Dezvoltarea unor rețele sociale zonale / locale de prevenire a instituționalizării și înființarea de unități de asistență socială adaptate nevoilor identificate în județ; încurajarea și sprijinirea furnizorilor privați de servicii sociale;

6.2. Creșterea nivelului de trai a comunităților de romi / a comunităților defavorizate prin crearea unei infrastructuri de utilități și facilitarea obținerii unor locuințe sau terenuri în mediul rural, precum și dezvoltarea unor servicii sociale de sprijin

7. DEZVOLTAREA RESURSELOR UMANE:

7.1. Pregătirea profesională a forței de muncă la nivelul județului Sibiu (mediu rural și mic urban)

1.4. Programe de finanțare 2021-2027

1.4.1. Programe operaționale

Ministerul Fondurilor Europene enumeră 8 programe de fonduri europene, prin care se vor finanța proiecte de investiții, inclusiv pentru anreprenori, în România, în perioada de programare 2021-2027.

7 programe vor fi gestionate de MFE ca autoritate de management:

- ✚ Programul Operațional Creștere Inteligentă, Digitalizare și Instrumente Financiare;
- ✚ Programul Operațional Dezvoltare Durabilă;
- ✚ Programul Operațional Educație și Ocupare;
- ✚ Programul Operațional Incluziune și Demnitate Socială;
- ✚ Programul Operațional Sănătate;
- ✚ Programul Operațional Asistență Tehnică;
- ✚ Programul Operațional Tranziție Justă.

Programul Operațional Regional va fi împărțit în 8 POR-uri mai mici, fiecare gestionat de Agențiile de Dezvoltare Regională, ca autorități de management, de la nivel regional.

Programul Operațional Regional Centru

Obiectivul general al POR Centru 2021-2027 își propune să găsească soluții de creștere a competitivității economice și îmbunătățirea condițiilor de viață ale comunităților locale și regionale sprijinind dezvoltarea mediului de afaceri prin **COMPETITIVITATEA CDI ȘI A IMM**, a condițiilor infrastructurale și a serviciilor prin **DIGITALIZAREA ÎN ADMINISTRATIE ȘI AFACERI**, care să asigure o dezvoltare sustenabilă a regiunii, capabilă să gestioneze în mod eficient resursele, să valorifice potențialul ei de inovare și de asimilare a progresului tehnologic.

POR Centru 2021-2027 are la bază următoarele **obiective strategice regionale**, identificate și prioritizate ca fiind cele mai relevante în contextul stadiului actual de dezvoltare socio-economică a regiunii, precum și a principalelor direcții de acțiune strategică menționate în documentele strategice naționale și europene relevante:

O 1 - O Europă mai inteligentă

Prin investițiile propuse se prevede dezvoltarea serviciilor publice digitale și interoperabilitatea acestora în vederea îmbunătățirii interacțiunii cu cetățenii și mediul economic,

dar în același timp și pentru îmbunătățirea activității administrațiilor prin eficientizarea luării deciziilor. De asemenea se propun investiții care să determine creșterea gradului de digitalizare în întreprinderile din regiune – adoptare soluții digitale avansate pentru producție și administrarea afacerii.

Componenta de digitalizare destinată cetățenilor și administrației este asociată intervențiilor care susțin inițiativele de smart city pentru a fi plasată într-un context coerent și pentru a sublinia relația dintre informatizarea administrației și modernizarea modului de locuire a spațiului urban în beneficiul cetățenilor.

O 2 - O Europa mai verde

Obiectivele regionale în materie de dezvoltare teritorială sustenabilă își propun îmbunătățirea protecției naturii și a biodiversității, dezvoltarea infrastructurii verzi și atenuarea efectelor schimbărilor climatice.

Calitatea vieții în mediul urban și sănătatea locuitorilor depind în mod considerabil de infrastructura și serviciile existente, inclusiv de suprafața exigentă extinderii zonelor verzi.

Tabloul regional arată că pentru a aborda în mod eficient performanța energetică a clădirilor, a sistemelor de iluminat public și încălzire, sunt necesare de investiții și sprijin suplimentar.

O 3 - O Europă mai conectată

În conformitate cu PDR Centru este necesară în continuare modernizarea și creșterea capacității de transport a drumurilor de importanță regională care asigură conexiunile la rețeaua TEN-T precum și realizarea de noi conexiuni rutiere acolo unde situația o impune.

Obiectivul urmărește creșterea conectivității zonelor mai puțin dezvoltate și a zonelor izolate la rețeaua TEN-T. De asemenea se urmărește și decongestionarea traficului din marile aglomerări urbane.

Deși au existat investiții în construcția și modernizarea de drumuri, totuși 51% din rețeaua rutieră de la nivel regional este nemodernizată.

O 4 - O Europă mai socială

Prin intermediul acestei obiective se prevede susținerea comunităților locale pentru asigurarea accesului egal al copiilor și elevilor la infrastructura și serviciile de îngrijire și educație oferite în unitățile de învățământ de la toate nivelurile din Regiunea Centru, inclusiv prin accesibilizarea infrastructurii.

Ameliorarea rezultatelor din sistemul de educație și creșterea relevanței educației și formării profesionale pentru piața muncii se va face în acest program prin intervenții care au ca scop:

- Creșterea Accesului la servicii de îngrijire, educație și formare profesională
- Îmbunătățirea Condițiilor de siguranță și funcționare a unităților școlare.
- Creșterea calitatății și relevanței mediilor de învățare pentru procesul de învățare și piața muncii
- Creșterea relevanței educației și formării profesionale pentru piața muncii are în vedere cel puțin două aspecte în actualul program operațional: dotarea atelierelor școală, laboratoarelor altor facilități care au ca scop formarea și pregătirea practică a elevilor și studenților și echiparea unităților din învățământul profesional și tehnic.
- Creșterea rolului culturii și turismului în dezvoltarea economică, incluziunea socială și inovarea socială și programelor de educație formală și non-

O 5 - O Europă mai aproape de cetățeni

PDR Centru 2021-2027 vizează conservarea, restaurarea și punerea în valoare a patrimoniului cultural-istoric, valorificarea patrimoniului turistic natural și creșterea utilizării potențialului balnear, modernizarea și extinderea infrastructurii turistice pentru tineret și reabilitarea spațiilor cu destinație culturală, dezvoltarea infrastructurii culturale inovatoare, precum și îmbunătățirea accesibilității zonelor turistice.

Majoritatea obiectivelor de patrimoniu de importanță UNESCO sau națională sunt situate în mediul rural.

De asemenea, în mediul rural se găsesc importante resurse balneare, iar zona montană de la nivel regional este situată în mare parte în mediul rural.

Dezvoltarea inegală a turismului în interiorul regiunii, în condițiile în care avem un potențial turistic ridicat în toate cele șase județe ale regiunii, este edificatoare pentru a arăta importanța aplicării unor strategii de stimulare a turismului care includ toate aspectele ce concură la dezvoltarea acestui domeniu.

Regiunea Centru are un potențial semnificativ în câteva subdomenii de turism alternativ precum turismul gastronomic, turismul viticol, turismul de aventură etc. Susținerea formelor de turism tematic și a celor de turism alternativ (turism gastronomic, viticol, cicloturism, turism de aventură etc) este una din măsurile propuse în cadrul PDR Centru 2021-2027.

Priorități

✓ Prioritatea 1

O regiune competitivă prin inovare, digitalizare și întreprinderi dinamice

Obiective specifice:

- 1.1 *Dezvoltarea capacităților de cercetare și inovare și adoptarea tehnologiilor avansate*
- 1.2 *Impulsionarea creșterii și competitivității IMM-urilor, inclusiv prin investiții productive și crearea de noi locuri de muncă în IMM*
- 1.3 *Dezvoltarea competențelor pentru specializare inteligentă, tranziție industrială și antreprenariat*

✓ Prioritatea 2

O regiune digitală

Obiective specifice:

- 2.1. *Fructificarea avantajelor digitalizării, în beneficiul cetățenilor, al companiilor și al guvernelor*
- 2.2. *Dezvoltarea competențelor pentru specializare inteligentă, tranziție industrială și antreprenariat*

✓ Prioritatea 3

O regiune cu orașe prietenoase cu mediul

Obiective specifice:

- 3.1. *Promovarea eficienței energetice și reducerea emisiilor de gaze cu efect de seră*
- 3.2. *Îmbunătățirea protecției naturii și a biodiversității, a infrastructurii verzi în special în mediul urban și reducerea poluării*
- 3.3. *Promovarea mobilității urbane multimodale sustenabile*

✓ Prioritatea 4

O regiune accesibilă

Obiective specifice:

4.1. *Dezvoltarea unei mobilități naționale, regionale și locale durabile, reziliente în fața schimbărilor climatice, inteligente și intermodale, inclusiv îmbunătățirea accesului la TEN-T și a mobilității transfrontaliere*

✓ **Prioritatea 5**

O regiune educată

Obiective specifice:

5.1. *„ Îmbunătățirea accesului egal la servicii de calitate și favorabile incluziunii în educație, formare și învățarea pe tot parcursul vieții prin dezvoltarea infrastructurii, inclusiv prin îmbunătățirea adaptării la educație și formare la distanță și on-line”*

5.1.1. *Creșterea gradului de participare la nivelul educației timpurii și învățământului obligatoriu*

5.1.2. *Creșterea gradului de participare la învățământul profesional și tehnic*

5.2. *Creșterea rolului culturii și turismului în dezvoltarea economică, incluziunea socială și inovarea socială*

✓ **Prioritatea 6**

O regiune atractivă

Obiective specifice:

6.1. *Favorizarea dezvoltării integrate sociale, economice și de mediu la nivel local și a patrimoniului cultural, turismului și securității în zonele urbane*

6.2. *Favorizarea dezvoltării integrate sociale, economice și de mediu la nivel local și a patrimoniului cultural, turismului și securității înafara zonelor urbane*

✓ **Prioritatea 7**

Asistența tehnică – neaplicabil

1.4.2. Politica Agricolă Comună post-2020

Principalele elemente ale PAC

- Simplificarea și modernizarea politicii;
- Reechilibrarea responsabilităților între COM și statele membre;
- Sprijin mai bine orientat, bazat pe rezultate și pe performanță;
- Distribuirea mai echitabilă a plăților directe;
- Creșterea așteptărilor în materie de mediu și climă.

Bugetul PAC 2021-2027

Propunerea Comisiei pentru cadrul financiar multiannual (CFM) aferent perioadei 2021-2027 include 365 de miliarde EUR pentru PAC (în prețuri curente). Acest quantum corespunde unei proporții medii de 28,5% din bugetul general al UE pentru perioada 2021-2027.

Pentru România este propusă suma de 20,5 miliarde EUR din care:

- 13,5 miliarde este destinată plăților directe
- 363 mil EUR alocate către măsurile de sprijinire a pieței (FEGA)
- 6,7 miliarde EUR alocate pentru dezvoltarea rurală (FEADR).



Figura nr. 5 – Obiectivele PAC

Tipuri de intervenții sprijinite din FEAGA:

1) Plățile directe (ca și în actualul exercițiu bugetar vor fi decuplate și cuplate).

Plățile directe decuplate:

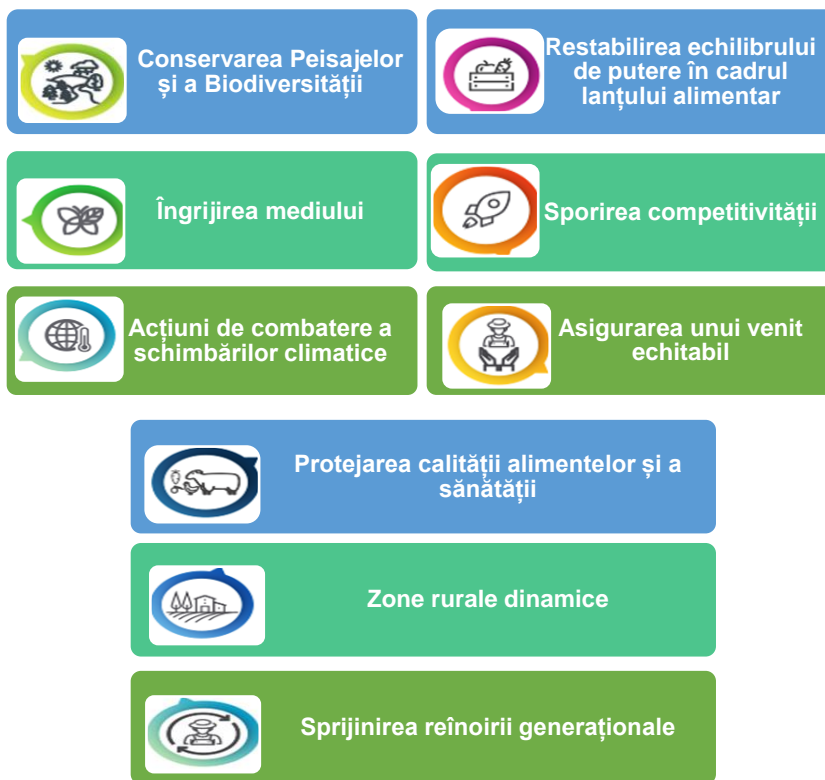
- sprijinul de bază pentru venit în scopul sustenabilității (BISS);
- sprijinul redistributiv complementar pentru venit în scopul sustenabilității (PR);
- sprijinul complementar pentru venit pentru tinerii fermieri;
- schemele pentru climă și mediu(ecoscheme)

Plata directă cuplată:

- sprijinul cuplat pentru venit;

2) Intervenții sectoriale (sectorul fructelor și legumelor, sectorul apiculturii, sectorul vitivinicol).

Planurile strategice pot cuprinde următoarele tipuri de intervenții în ceea ce privește FEADR:

- angajamente în materie de mediu și climă și alte angajamente;
- plăți pentru constrângeri natural sau alte constrângeri specifice anumitor zone;
- plăți pentru dezavantaje specifice anumitor zone, generate de anumite cerințe obligatorii;
- investiții;
- instalarea tinerilor fermieri și întreprinderi rurale noi înființate;
- instrumente de gestionare a riscurilor;
- cooperare;
- schimb de cunoștințe și informare.

1.4.3. Programe și surse de finanțare 2021-2027

Finanțarea proiectelor care pot contribui la dezvoltarea economică a localității poate avea drept sursă bugetul propriu, fondurile nerambursabile guvernamentale și/sau europene sau fondurile rambursabile (din categoria creditelor).

La aceste surse de finanțare se adaugă posibilitatea dezvoltării parteneriatelor de tip public-privat, care s-au dovedit a fi soluția potrivită pentru rezolvarea anumitor probleme comunitare în multe dintre statele europene dezvoltate.

Fiecare dintre aceste posibile modalități de susținere a proiectelor locale prezintă avantaje și dezavantaje. Alegerea unei surse de finanțare optime necesită o bună cunoaștere a legislației naționale în vigoare, a programelor de finanțare disponibile și, mai ales, a nevoilor/problemelor cu care se confruntă comunitatea locală.

1.4.3.1. Bugetul local

Actul normativ prin care este reglementată constituirea **bugetului la nivel local** este Ordonanța de urgență a Guvernului nr. 57/2019 privind Codul administrativ, cu modificările și completările ulterioare. Astfel, conform art. 129 alin. (4), consiliul local aprobă, la propunerea primarului, bugetul unității administrativ-teritoriale, virările de credite, modul de utilizare a rezervei bugetare și contul de încheiere a exercițiului bugetar.

Potrivit legii, Consiliul local poate aproba finanțarea unor investiții de interes local din bugetul propriu și poate dispune alocarea sumelor necesare pentru cofinanțarea proiectelor provenite din alte fonduri. Atribuțiile consiliului local presupun și aprobarea documentației tehnico-economice pentru lucrările de investiții de interes local, a strategiei de dezvoltare economică, socială și de mediu pentru localitate, precum și asigurarea unui mediu favorabil înființării și/sau dezvoltării afacerilor, inclusiv prin valorificarea patrimoniului existent, precum și prin realizarea de noi investiții care să contribuie la îndeplinirea programelor de dezvoltare economică regională și locală. Totodată, Consiliul local asigură realizarea lucrărilor și ia măsurile necesare implementării și conformării cu prevederile angajamentelor asumate de România în calitate de stat membru al Uniunii Europene în domeniul protecției mediului și gospodăririi apelor pentru serviciile furnizate cetățenilor.

O pondere importantă în veniturile proprii ale bugetelor locale o reprezintă cotele defalcate din impozitul pe venit.

1.4.3.2. Bugetul județean

O altă sursă de finanțare la nivel local este reprezentată de bugetul județean, din care pot fi repartizate fonduri pentru echilibrarea bugetelor locale, conform art. 33 alin. (3) din Legea nr. 273/2006 privind finanțele publice locale, cu modificările și completările ulterioare.

1.4.3.3. Programele guvernamentale

Transferurile consolidabile de la **bugetul de stat** către bugetele locale se acordă pentru investiții finanțate din împrumuturi externe, la a căror realizare contribuie și Guvernul, potrivit legii, și se aprobă anual, în poziție globală, prin legea bugetului de stat. Din bugetul de stat, prin bugetele unor ordonatori principali de credite ai acestuia (ministerele și agențiile), precum și din alte bugete, se pot acorda transferuri către bugetele locale pentru finanțarea unor programe de dezvoltare sau sociale de interes național, județean ori local.

Spre exemplu:

- Ministerul Muncii și Protecției Sociale oferă finanțări pentru acordarea de facilități persoanelor cu handicap, acordarea ajutorului pentru încălzirea locuinței, programe pentru ocuparea temporară a forței de muncă etc.;
- Ministerul Dezvoltării, Lucrărilor Publice și Administrației finanțează programe de reabilitare a rețelei rutiere, acțiuni privind reducerea riscului seismic al construcțiilor existente cu destinație de locuință, reabilitarea termică a clădirilor de locuit etc.;
- Ministerul Mediului, Apelor și Pădurilor oferă finanțări pentru programe multianuale prioritare de mediu și gospodărire a apelor;
- Ministerul Sănătății finanțează investițiile pentru modernizarea unităților medicale;
- Ministerul Culturii acordă fonduri pentru finalizarea lucrărilor de construcție a așezămintelor culturale.

Programul Național de Dezvoltare Locală, coordonat de Ministerul Lucrărilor Publice, Dezvoltării și Administrației, stabilește cadrul legal pentru implementarea unor proiecte de importanță națională, care susțin dezvoltarea regională prin realizarea unor lucrări de infrastructură rutieră, tehnico-edilitară și socio-educativă.

Obiectivele de investiții care pot fi finanțate în cadrul programului trebuie să vizeze lucrări de **realizare / extindere / reabilitare / modernizare**, respectiv dotare, pentru unul dintre următoarele domenii specifice:

- sisteme de alimentare cu apă și stații de tratare a apei;
- sisteme de canalizare și stații de epurare a apelor uzate;

- unități de învățământ preuniversitar, respectiv: grădinițe, școli generale primare și gimnaziale, licee, grupuri școlare, colegii naționale, școli profesionale, școli postliceale, unități de învățământ special de stat;
- unități sanitare;
- drumuri publice clasificate și încadrate, în conformitate cu prevederile legale în vigoare, ca drumuri județene, drumuri de interes local, drumuri comunale și/sau drumuri publice din interiorul localităților;
- poduri, podețe sau punți pietonale;
- obiective culturale de interes local, respectiv biblioteci, muzee, centre culturale multifuncționale, teatre;
- platforme de gunoi;
- piețe publice, comerciale, târguri, oboare;
- modernizarea bazelor sportive;
- sediile instituțiilor publice ale autorităților administrației publice locale, precum și a instituțiilor publice din subordinea acestora;
- infrastructura turistică dezvoltată de autoritățile publice locale ca instrument de punere în valoare a potențialului turistic local, pentru obiectivele de investiții aflate în proprietatea publică sau privată a unităților administrativ-teritoriale sau în administrarea acestora.

Subprograme și beneficiari eligibili

➤ **Subprogramul „Modernizarea satului românesc”:** beneficiarii eligibili sunt unitățile administrativ-teritoriale reprezentate de autoritățile administrației publice locale ale comunelor, precum și unitățile administrativ-teritoriale membre ale asociațiilor de dezvoltare intercomunitară, constituite în condițiile legii, pentru investițiile realizate prin asociațiile de dezvoltare intercomunitară, reprezentate de autoritățile administrației publice locale ale comunelor;

➤ **Subprogramul „Regenerarea urbană a municipiilor și orașelor”:** beneficiarii eligibili sunt unitățile administrativ-teritoriale reprezentate de autoritățile administrației publice locale ale municipiilor și orașelor, inclusiv pentru satele componente ale acestora, precum și unitățile administrativ-teritoriale membre ale asociațiilor de dezvoltare

intercomunitară, constituite în condițiile legii, pentru investițiile realizate prin asociațiile de dezvoltare intercomunitară, reprezentate de autoritățile administrației publice locale ale municipiilor, inclusiv ale subdiviziunilor administrativ-teritoriale ale acestora, ale orașelor, inclusiv pentru satele componente ale acestora;

➤ **Subprogramul „Infrastructură la nivel județean”:** beneficiarii eligibili sunt unitățile administrativ-teritoriale reprezentate de autoritățile administrației publice locale județene, precum și unitățile administrativ-teritoriale membre ale asociațiilor de dezvoltare intercomunitară, constituite în condițiile legii, pentru investițiile realizate prin asociațiile de dezvoltare intercomunitară, reprezentate de autoritățile administrației publice locale județene.

Programul se finanțează din transferuri de la bugetul de stat, în limita fondurilor aprobate anual în bugetul Ministerului Lucrărilor Publice, Dezvoltării și Administrației, din fonduri aprobate anual cu această destinație în bugetele locale ale unităților administrativ-teritoriale beneficiare și din alte surse legal constituite.

În limita fondurilor aprobate anual prin legea bugetului de stat, în baza analizei interne de specialitate a propunerilor de finanțare ale autorităților locale, se aprobă prin ordin al ministrului lucrărilor publice, dezvoltării și administrației lista finală cu obiectivele de investiții care se finanțează, listă care se publică pe site-ul Ministerului Lucrărilor Publice, Dezvoltării și Administrației.

1.4.3.4. Compania Națională de Investiții S.A.

Compania Națională de Investiții S.A. (CNI) derulează Programul Național de Construcții de Interes Public sau Social (PNCIPS) prin care se pot realiza obiective de investiții în conformitate cu prevederile Anexei 3 din OG nr. 25/2001, cu modificările și completările ulterioare, așa cum sunt acestea definite în cadrul art. 1, alin (2), lit. a) – n) din Anexa 3 a actului normativ menționat anterior.

Conform art. 3 alin. (1) din Anexa 3 la OG nr. 25/2001, cu modificările și completările ulterioare, se pot finanța următoarele categorii de servicii și lucrări: expertizare tehnică / expertizare energetică / proiectare / construcții noi / reabilitare / consolidare / extindere / modernizare / finalizare structuri începute cu aceeași destinație / dotare

Subprograme:

- Subprogramul ”Săli de sport”
- Subprogramul ”Bazine de înot”
- Subprogramul ”Complexuri sportive”
- Subprogramul ”Așezăminte culturale”
- Subprogramul ”Unități și instituții de învățământ de stat”
- Subprogramul ”Patinoare artificiale”
- Subprogramul ”Unități sanitare”
- Subprogramul ”Săli de cinema”
- Subprogramul ”Drumuri de interes local și drumuri de interes județean”
- Subprogramul ”Fose septice, microstații de epurare și sisteme de alimentare cu apă”
- Subprogramul ”Alte obiective de interes public sau social în domeniul construcțiilor”



Conform art. 3 alin. (2) din Anexa 3 la OG nr. 25/2001, cu modificările și completările ulterioare, în scopul prevenirii și atenuării efectelor riscurilor naturale cauzate de cutremure de pământ, inundații, alunecări de teren, tasări și/sau prăbușiri de teren se pot finanța următoarele categorii de servicii și lucrări: expertizare tehnică, proiectare, execuție de construcții noi, reconstrucția imobilelor afectate de cutremure de pământ, inundații, alunecări de teren, tasări și/sau prăbușiri de teren sau expertizare tehnică, proiectare și execuția lucrărilor care constau în consolidarea/ repararea elementelor structurale și, după caz, a elementelor nestructurale ale construcției și/sau introducerea unor elemente structural suplimentare, demolări parțiale, lucrări de îmbunătățire a terenului de fundare, reabilitări la construcții și instalațiile aferente, reparații capitale

- Subprogramul ”Lucrări în primă urgență”

Se finanțează exclusiv obiectivele de investiții preluate din Programul de reabilitare a unor blocuri de locuințe situate în localități din zone defavorizate, pentru anul 2014, aprobat prin HG 343/2014, până la finalizarea acestora

- Subprogramul ”Reabilitare blocuri de locuințe situate în localități din zone defavorizate”

1.4.3.5. Programele europene de finanțare nerambursabilă

Fondurile structurale și de investiții europene (ESI)

Fondurile ESI sunt instrumente financiare prin care Uniunea Europeană acționează pentru realizarea obiectivelor Politicii de Coeziune prin implementarea Programelor Operaționale, pentru eliminarea disparităților economice și sociale între regiuni, în scopul realizării coeziunii economice și sociale.

Instrumentele structurale ale Uniunii Europene au rolul de a stimula creșterea economică a statelor membre ale Uniunii și de a conduce la reducerea disparităților dintre regiuni. Ele nu acționează însă singure, necesitând asigurarea unei contribuții din partea statelor membre implicate. Ele sunt co-finanțate, în principal, din resursele publice ale statului membru, însă în multe domenii este necesară și contribuția financiară privată, aceasta fiind încurajată în cele mai multe cazuri.

Fondurile Structurale și de Investiții Europene (fondurile ESI) sunt:

- Fondul european de dezvoltare regională (FEDR)
- Fondul social european (FSE)
- Fondul de coeziune (FC)
- Fondul european agricol pentru dezvoltare rurală (FEADR)
- Fondul european pentru pescuit și afaceri maritime (FEPAM)

Fondul European de Dezvoltare Regională (FEDR)

FEDR urmărește consolidarea coeziunii economice și sociale în cadrul Uniunii Europene prin corectarea dezechilibrelor existente între regiunile acesteia.

FEDR își concentrează investițiile asupra mai multor domenii prioritare cheie. Această abordare este cunoscută sub denumirea de „concentrare tematică”:

- Inovare și cercetare;
- Agenda digitală;
- Sprijin pentru întreprinderile mici și mijlocii (IMM-uri);
- Economie cu emisii reduse de carbon.

Fondul Social European (FSE)

FSE este principalul instrument prin care Europa susține crearea de locuri de muncă, ajută oamenii să obțină locuri de muncă mai bune și asigură oportunități profesionale mai echitabile

pentru toți cetățenii UE. Fondul funcționează prin investiții în capitalul uman al Europei – angajații, tinerii și toți cei aflați în căutarea unui loc de muncă. Astfel, finanțarea FSE îmbunătățește perspectivele de angajare pentru milioane de europeni, în special pentru cei cărora le este dificil să își găsească de lucru.

FSE finanțează următoarele priorități:

- adaptabilitatea angajaților, prin formarea de competențe noi, și a întreprinderilor, prin adoptarea unor metode noi de lucru;
- sporirea accesului la locuri de muncă: ajutând tinerii în tranziția de la școală pe piața muncii sau asigurându-le formare profesională celor aflați în căutarea unui loc de muncă, pentru a le îmbunătăți perspectivele de angajare;
- formarea vocațională și învățarea pe tot parcursul vieții în vederea dobândirii de noi competențe;
- sprijinirea persoanelor din grupurile defavorizate pentru obținerea unui loc de muncă.

Fondul de Coeziune (FC)

FC ajută statele membre cu un produs național brut (PNB) pe cap de locuitor de mai puțin de 90% din media comunitară să-și reducă diferențele dintre nivelurile de dezvoltare economică și socială și să-și stabilizeze economiile. Acesta susține acțiuni în cadrul obiectivului „Convergență” și se află sub incidența aceluiași reguli de programare, de gestionare și de control ca în cazul FSE și FEDR.

Fondul de Coeziune finanțează acțiuni care fac parte din următoarele domenii:

- rețele transeuropene de transport, în special proiectele prioritare de interes european definite de Uniunea Europeană;
- mediu.

În acest context, Fondul de Coeziune poate interveni, de asemenea, în proiecte din domeniul energiei sau al transporturilor, atâta vreme ce acestea prezintă avantaje clare pentru mediu: eficacitate energetică, utilizarea de surse de energie regenerabile, dezvoltarea transportului feroviar, sprijinirea intermodalității, consolidarea transporturilor publice etc.

Fondul European Agricol pentru Dezvoltare Rurală (FEADR)

FEADR reprezintă o sursă de finanțare din partea UE, utilizată de statele membre pentru a realiza o gamă largă de obiective ale politicii de dezvoltare rurale, cum ar fi: îmbunătățirea

competitivității întreprinderilor agricole, forestiere și agroalimentare; susținerea protecției mediului natural; susținerea economiilor rurale; asigurarea calității vieții în zonele rurale.

Fondul European de Garantare Agricolă (FEGA)

FEGA este un fond creat de Uniunea Europeană în vederea dezvoltării agriculturii statelor membre ale acesteia, prin gestiune partajată între Uniune și statele membre.

Începând cu 1 ianuarie 2007, Agenția de Plăți și Intervenție pentru Agricultură (APIA) derulează fondurile europene pentru implementarea măsurilor de sprijin finanțate din Fondul European pentru Garantare în Agricultură (FEGA).

FEGA finanțează următoarele cheltuieli în contextul gestionării comune între statele membre și Comunitate, în conformitate cu dreptul Uniunii:

- măsurile de reglementare sau sprijinire a piețelor agricole;
- plățile directe către agricultori în contextul politicii agricole comune;
- contribuția financiară a Uniunii la măsurile de informare și promovare a produselor agricole pe piața internă a Uniunii și în țările terțe, întreprinse de statele membre pe baza unor programe selectate de Comisia Europeană;
- contribuția financiară a Uniunii la programul de încurajare a consumului de fructe și legume în școli, menționat în art. 23 din R. (UE) nr. 1308/2013 și la măsurile privind bolile animalelor și pierderea încrederii consumatorilor, astfel cum sunt menționate în art. 155 din R (UE) nr. 1308/2013.

FEGA finanțează următoarele cheltuieli în mod direct și în conformitate cu dreptul Uniunii:

- promovarea produselor agricole, efectuate fie direct de către Comisie, fie prin intermediul unor organizații internaționale;
- măsuri luate în conformitate cu legislația comunitară pentru a asigura conservarea, caracterizarea, colectarea și utilizarea resurselor genetice în agricultură;
- crearea și întreținerea sistemelor informatice de contabilitate pentru agricultură;
- sistemele de investigare agricolă, inclusiv investigațiile privind structura exploatațiilor agricole.

Fondul european pentru pescuit și afaceri maritime (FEPAM)

FEPAM este fondul UE destinat politicilor europene în domeniul pescuitului și al afacerilor maritime. Acesta este unul dintre cele cinci fonduri structurale și de investiții europene (fondurile

ESI), care se completează reciproc și își propun să creeze condițiile necesare redresării economice a UE, generând creștere și locuri de muncă.

Fondul

- sprijină operatorii în tranziția către un pescuit durabil
- ajută comunitățile din zonele de coastă să își diversifice economiile
- finanțează proiecte care creează noi locuri de muncă și îmbunătățesc calitatea vieții în regiunile de coastă ale Europei
- facilitează accesul la finanțare.

Mod de funcționare

Fondul este utilizat pentru a cofinanța proiecte, completând resursele din bugetul național.

- Fiecărui stat membru i se alocă o parte din bugetul FEPAM, în funcție de importanța industriei pescuitului din țara respectivă.
- Ulterior, autoritățile naționale întocmesc un program operațional în care precizează cum intenționează să cheltuiască banii alocați.
- După ce Comisia aprobă programul, autoritățile naționale decid ce proiecte vor fi finanțate.
- Autoritățile naționale și Comisia răspund împreună de implementarea programului.

Conform **Acordului de parteneriat pentru perioada de programare 2021-2027**, programele și fondurile aferente obiectivelor de politică sunt următoarele:

Tabel nr. 25 – Obiectivele politicii, programe și fonduri 2021-2027

Obiectiv	Program	Fond
Obiectivul de Politică 1 - O Europă mai inteligentă și mai competitivă, prin promovarea unei transformări economice inovatoare și inteligente	Programul Operațional Creștere Inteligentă, Digitalizare și Instrumente Financiare (POCIDIF)	FEDR
	Programul Operațional Sănătate (POS)	FEDR

	Programele operaționale regionale (POR)	FEDR
Obiectivul de Politică 2 - O Europă mai ecologică , cu emisii scăzute de carbon, în tranziție spre o economie fără emisii și rezilientă, prin promovarea tranziției către o energie nepoluantă și justă, a investițiilor verzi și albastre, a economiei circulare, a reducerii impactului asupra schimbărilor climatice și a adaptării la schimbările climatice și a prevenirii și gestionării riscurilor	Programul Operațional Dezvoltare Durabilă (PODD)	FEDR FC
	Programul Operațional Transport (POT)	FEDR FC
	Programele operaționale regionale (POR)	FEDR
	Program Acvacultură și Pescuit (PAP)	FEPAM
Obiectivul de Politică 3 - O Europă mai conectată prin dezvoltarea mobilității și a conectivității TIC regionale	Programul Operațional Transport (POT)	FEDR FC
	Programele operaționale regionale (POR)	FEDR
Obiectivul de Politică 4 – O Europă mai socială și mai incluzivă prin implementarea Pilonului european al drepturilor sociale	Programul Operațional Educație și Ocupare (POEO)	FSE
	Programul Operațional Incluziune și Demnitate Socială (POIDS)	FSE FEDR
	Programul Operațional Sănătate (POS)	FSE FEDR
	Programele operaționale regionale (POR)	FEDR

Obiectivul de Politică 5 – O Europă mai aproape de cetățeni prin promovarea dezvoltării durabile și integrate a tuturor tipurilor de teritorii și a inițiativelor locale	Programele operaționale regionale (POR)	FEDR
	Programul Operațional Incluziune și Demnitate Socială (POIDS)	FEDR
	Program Acvacultură și Pescuit (PAP)	FEPAM

1.4.3.6. Programele de cooperare teritorială

România poate participa la trei tipuri de programe de cooperare teritorială:

➤ **Cooperare teritorială transfrontalieră** - presupune cooperarea regiunilor din România cu regiuni din statele vecine. Programele de cooperare transfrontalieră finanțează proiecte de accesibilitate transport și tehnologia informației, mediu și prevenirea riscurilor, dezvoltare economică și socială, precum și acțiuni „people to people”;

➤ **Cooperare teritorială transnațională** - presupune cooperarea cu regiunile dintr-un anumit spațiu geografic. Cooperarea transnațională finanțează dezvoltarea de rețele care să ducă la dezvoltare teritorială integrată în domenii precum inovația, mediul și accesibilitatea și dezvoltarea urbană;

➤ **Cooperare teritorială interregională** - presupune colaborarea cu regiuni din orice stat membru al Uniunii Europene, prin intermediul unor proiecte gestionate și administrate în comun de partenerii din statele participante. Se promovează cooperarea între autoritățile publice (locale sau regionale), precum și între cercetătorii UE, pe probleme de interes comun prin transferul de experiență și bune practici între regiuni și prin constituirea de rețele între orașele UE.

Ca regulă generală, rata de cofinanțare pentru programele finanțate din Fondul European de Dezvoltare Regională (FEDR) este 85% din fonduri comunitare și 15% din fonduri naționale, iar pentru programele finanțate din Instrumentul European de Vecinătate și Parteneriat (ENPI) este 90% din fonduri comunitare și 10% din fonduri naționale.

Beneficiarii eligibili: autorități publice centrale, autorități publice locale, organizații de drept public, organisme de drept privat, organizații internaționale. Beneficiarii privați pot participa ca parteneri în proiecte sau în calitate de subcontractori.

1.4.4. Granturile SEE / Granturi norvegiene

Prin Acordul pentru Spațiul Economic European (SEE), trei dintre țările AELS (Asociația Europeană a Liberului Schimb) - Norvegia, Islanda și Liechtenstein, fac parte din piața internă europeană și contribuie la dezvoltarea socială și economică prin intermediul granturilor SEE și norvegiene, de care beneficiază 15 state membre din estul, centrul și sudul Uniunii Europene. Obiectivele majore ale Mecanismului Financiar SEE și Mecanismului Financiar Norvegian sunt reducerea disparităților sociale și economice în Spațiul Economic European, respectiv întărirea relațiilor bilaterale dintre statele donatoare și cele beneficiare.

Granturile SEE și cele norvegiene au fost instituite în 2004, după ce Uniunea Europeană a primit zece noi state membre. Granturile reprezintă un acord între statele Spațiului Economic European (SEE – Norvegia, Islanda, Liechtenstein) și Uniunea Europeană, în baza căruia statele SEE au acces pe piața unică europeană.

Fondul Bilateral Național este un instrument menit să faciliteze contactul și cooperarea între entități din România și cele din statele donatoare (Islanda, Principatul Liechtenstein și Norvegia), dimensiunea bilaterală fiind obligatorie în orice inițiativă. Cooperarea bilaterală cu Consiliul Europei este, de asemenea, posibilă.

1.4.5. Parteneriatele de tip public-privat

Parteneriatele de tip public-privat sunt o soluție general recomandată și promovată pentru rezolvarea problemelor sau eficientizarea serviciilor publice. Apariția Ordonanței de urgență a Guvernului nr. 39/2018, cu modificările și completările ulterioare, care reglementează parteneriatul public-privat este privită drept o oportunitate reală de a implementa proiectele propuse.

La nivelul administrațiilor publice există posibilitatea dezvoltării parteneriatelor de tip public-privat în diverse domenii. În urma adoptării actului normativ care reglementează parteneriatul public-privat s-ar putea externaliza o serie de servicii și activități publice, partenerii locali putând fi atât mediul de afaceri, cât și sectorul non-profit.

1.4.6. Creditarea

Din punct de vedere procedural, creditarea este o modalitate relativ simplă de obținere a finanțării pentru proiectele de investiții.

Băncile locale sunt instituții financiare care au în portofoliu programe de finanțare/creditare pentru proiectele care implică fonduri europene. Se pot acorda astfel credite de investiții atât pentru prefinanțarea fondurilor nerambursabile, cât și pentru cofinanțarea cheltuielilor eligibile și neeligibile din cadrul unui proiect, urmând o serie de reglementări interne. Costurile aferente creditelor sunt mari și implică și un anumit grad de risc vis-à-vis de posibilitatea de rambursare a datoriilor, mai ales într-o situație de incertitudine cum este cea generată de criza financiară. În plus, un grad ridicat de îndatorare poate reprezenta o blocare a posibilităților de investiții pe termen scurt și mediu, cu atât mai mult cu cât o organizație cu datorii mari devine neeligibilă atât pentru accesarea altor credite, cât și pentru atragerea de fonduri nerambursabile.

Guvernul României stabilește anual limitele pentru finanțările rambursabile care pot fi contractate de administrațiile locale, pentru încadrarea în nivelul deficitului bugetului general consolidat.

Pentru proiectele de mare amploare se pot accesa și programe de finanțare internaționale ce au ca surse instituții financiare internaționale: BERD (Banca Europeană pentru Reconstrucție și Dezvoltare), BEI (Banca Europeană de Investiții), FMI (Fondul Monetar Internațional) și Banca Mondială.

Banca Europeană de Investiții (BEI) finanțează proiecte care au ca obiectiv promovarea politicilor UE și implementarea Agendei Lisabona, a Inițiativei Inovare 2010 de creare și promovare a unei economii bazate pe cunoaștere. BEI împrumută până la 50% din valoarea unui proiect și cofinanțează investițiile împreună cu alte bănci (Banca Europeană pentru Reconstrucție și Dezvoltare). În prezent, BEI a devenit cea mai importantă sursă de finanțare internațională a proiectelor din noile state membre ale UE, dar și pentru cele din regiunea Balcanilor.

Banca Mondială sau Banca Internațională de Reconstrucție și Dezvoltare (BIRD) s-a dedicat exclusiv ajutorării pe termen lung a țărilor întârziate. BIRD oferă împrumuturi și ajutoare dezvoltării țărilor cu venituri mijlocii și mici. Banca Mondială se oferă ca un mijloc de finanțare independent pentru completarea finanțărilor necesare și nu pentru substituirea finanțărilor naționale. De asemenea, între Ministerul afacerilor europene și Banca Mondială s-a semnat în anul 2012 un acord pentru servicii de consultanță privind asistența tehnică în vederea creșterii ratei de absorbție a fondurilor structurale și de coeziune atât pentru intervalul 2007 – 2013, cât și pentru exercițiul bugetar al Uniunii Europene, 2014 – 2020.

2. Analiza SWOT

Analiza SWOT este o metodă folosită în mediul de afaceri, pentru a ajuta la proiectarea unei viziuni de ansamblu asupra firmei. Ea funcționează ca o radiografie a firmei sau a ideii de afaceri și evaluează în același timp factorii de influență interni și externi ai unei organizații, precum și poziția acesteia pe piață sau în raport cu ceilalți competitori cu scopul de a pune în lumină punctele tari și slabe ale unei companii, în relație cu oportunitățile și amenințările existente la un moment dat pe piață.

SWOT semnifică: Puncte Tari, Puncte Slabe, Oportunități și Amenințări.

De fapt, analiza SWOT trebuie să dea răspunsul la întrebarea „Unde suntem?”, aceasta implicând analiza mediului intern al zonei și a mediului extern general și specific.

Punctele Tari ale unei zone sunt acele valori sau acei factori care îi dau acesteia un avantaj competitiv și îi conferă atractivitate. Punctele Tari reprezintă forțele interne, adică forțe distincte, cu caracteristici legate de localizarea zonei.

Punctele Slabe sunt acei factori sau acele tendințe care creează obstacole în calea dezvoltării economico-sociale. Punctele Slabe pot lua forme sociale, fizice, financiare, de reglementare, operaționale sau altele. Acestea pot fi împărțite în Punctele Slabe care pot fi corectate în termen scurt, între 3-5 ani și Punctele Slabe care necesită timp îndelungat și sunt dificil de corectat.

Răspunsul analitic la relevarea Punctelor Slabe a fost acela de a formula măsuri concrete care să înlăture obstacolele și să potențeze accentuat Punctele Tari.

Punctele Tari și Punctele Slabe au fost considerate factori interni ai zonei sau endogeni. Oportunitățile și Amenințările au fost considerate factori externi sau exogeni.

Oportunitățile sunt acei factori externi care ușurează dezvoltarea avantajului competitiv (Punct Tare).

Amenințările sunt tendințe nefavorabile, dezvoltări externe de zonă, care conduc la declinul avantajului competitiv al acesteia. Modificarea condiției externe reprezintă o Amenințare sau o Oportunitate, în funcție de condițiile locale ale zonei.

Pe baza analizei SWOT, se urmărește valorificarea adecvată a unor elemente ale punctelor tari, pentru a fructifica oportunitățile, respectiv remedierea punctelor slabe în scopul diminuării probabilității de producere a amenințărilor. Astfel, compararea celor patru componente ale analizei SWOT permite conturarea următoarelor direcții de intervenție:

INFRASTRUCTURĂ ȘI UTILITĂȚI

ECONOMIE ȘI MEDIU DE AFACERI

EDUCAȚIE

SĂNĂTATE ȘI PROTECȚIE SOCIALĂ

TURISM, CULTURĂ, AGREMENT

MEDIU

CAPACITATE ADMINISTRATIVĂ

ANALIZA SWOT A COMUNEI PORUMBACU DE JOS

INFRASTRUCTURĂ ȘI UTILITĂȚI	PUNCTE TARI	PUNCTE SLABE
	<ul style="list-style-type: none"> • Infrastructura rutieră reabilitată și modernizată; • Existența rețelei de alimentare cu apă ; • Întreaga comună dispune de rețea de energie electrică; • Iluminat stradal modern, cu tehnologie LED; • Existența unei infrastructuri de telecomunicații bine dezvoltată; • Existența transportului în comun; • Existența transportului feroviar; • Colectarea și transportul deșeurilor prin firma de salubritate Gospodărire Orășenească Avrig S.A; • Interes și experiență la nivelul instituțiilor locale pentru acțiuni/ programe și proiecte locale de reabilitare și conservare a infrastructurii și a mediului; • Comuna Porumbacu de Jos este parte în ADI ECO SIBIU și din ADI ECO SISTEM AVRIG. 	<ul style="list-style-type: none"> • Infrastructura rutieră necesită reabilitare și modernizare; • Slaba dezvoltare a infrastructurii pietonale; • Lipsa parcărilor pentru autoturisme și biciclete în zonele de interes public; • Lipsa pistelor pentru bicicliști; • Slaba dezvoltare a infrastructurii de parcuri auto amenajate; • Drumurile de exploatare agricolă nu sunt modernizate; • Infrastructura de poduri, podețe, punți pietonale și șanțurile pentru scurgerea apelor pluviale insuficient dezvoltate și de slabă calitate; • Stațiile de transport public în comun inexistente; • Lipsa sistemului de furnizare și distribuție a gazelor naturale; • Lipsa sistemului de irigații, cu repercusiuni negative asupra terenurilor și a producției agricole; • Sursele regenerabile de energie sunt insuficient exploatate;

	<ul style="list-style-type: none"> • Lipsa unui sistem de canalizare și a unei stații de epurare a apelor uzate care să acopere toate satele comunei; • Educație ecologică superficială a populației.
OPORTUNITĂȚI	AMENINȚĂRI
<ul style="list-style-type: none"> • Posibilitatea de acces la Programele operaționale de dezvoltare a infrastructurii și la noi surse de finanțare; • Poziționarea comunei în apropierea municipiului orașului Avrig, pe drumul județean DJ105J și pe drumul european E68; • Existența unor planuri naționale de modernizare a rețelei rutiere; • Modernizarea infrastructurii rutiere și edilitare conform strategiei de dezvoltare a județului; • Existența fondurilor guvernamentale și structurale pentru realizarea de investiții în infrastructura de transport și cea de utilități publice; • Rețea hidrografică dezvoltată ce permite dezvoltarea de microhidrocentrale; • Atragerea de noi societăți de transport public în comun care să ofere servicii de calitate cetățenilor și care să favorizeze competitivitatea în acest domeniu; • Utilizarea resurselor energetice regenerabile; • Dezvoltarea relațiilor de cooperare transfrontalieră. 	<ul style="list-style-type: none"> • Lipsa fondurilor necesare inițierii și/sau finalizării unor lucrări de infrastructură; • Nefinalizarea lucrărilor inițiate din fonduri europene sau întârzierea acestor lucrări poate duce la pierderea finanțării pentru proiectele respective; • Migrarea forței de muncă din mediul rural poate duce la imposibilitatea realizării unor investiții și proiecte de infrastructură; • Mentalitatea de indiferență a populației față de protecția mediului; • Posibile dificultăți în suportarea plății serviciilor de utilități; • Dezastrele naturale (cutremure, incendii, inundații, alunecări de teren) pot afecta infrastructura de transport și pe cea de utilități publice.

ECONOMIE ȘI MEDIU DE AFACERI	PUNCTE TARI	PUNCTE SLABE
	<ul style="list-style-type: none"> • Poziționarea geografică a comunei și comunicația rutieră bine dezvoltată; • Resursele naturale din zonă bogate în marmură, roci de construcție, păduri și ape de suprafață; • Infrastructura rutieră modernizată, favorabilă pentru dezvoltarea activităților economice; • Solul propice dezvoltării agriculturii; • Ponderea terenurilor valorificabile din punct de vedere agrar este mare, suprafața agricolă fiind potrivită atât pentru creșterea animalelor, cât și pentru cultivarea plantelor; • Posibilitatea relansării economice în principal prin practicarea activităților neagricole; • Disponibilitatea terenurilor și spațiilor pentru dezvoltarea diferitelor activități antreprenoriale; • Spirit antreprenorial relativ dezvoltat, reflectat în numărul firmelor active, în domenii variate: • Existența pe teritoriul comunei a unor operatori economici cu cifră mare de afaceri, ceea ce are un impact semnificativ 	<ul style="list-style-type: none"> • Infrastructura de sprijin a afacerilor insuficient dezvoltată, capacitate redusă de consultanță; • Slaba diversificare a sectoarelor economice; • Oferta forței de muncă nu este diversificată conform nevoilor locale; • Insuficiența utilităților necesare realizării unei zone industriale în mediul rural; • Lipsa întâlnirilor pentru întreprinderi, lipsa de informare despre direcțiile de dezvoltare viitoare; • Slab interes al locuitorilor pentru domeniul productiv; • Lipsa infrastructurii de marketing și de prelucrare, care conduce la un nivel scăzut al veniturilor; • Lanț de aprovizionare neorganizat; • Creșterea ponderii populației cu vârsta de 65 de ani și peste; • Oferta forței de muncă nu este diversificată conform nevoilor locale; • Lipsa asociațiilor de producători locali; • Inexistența unui sistem stimulatoriu pentru înființarea IMM-urilor în ramurile economice deficitare.

<p>asupra ocupării forței de muncă locale și creșterii veniturilor proprii ale comunei;</p> <ul style="list-style-type: none"> • Posibilitatea diversificării structurii economice. 	
<p style="text-align: center;">OPORTUNITĂȚI AMENINȚĂRI</p>	
<ul style="list-style-type: none"> • Existența cadrului legislativ, a strategiilor guvernamentale și a programelor de finanțare pentru înființarea de IMM-uri; • Existența Politicii Agricole Comune, care are ca obiective dezvoltarea majorității sectoarelor economice din spațiul rural; • Apropierea de orașul Avrig și poziționarea pe arte importante ca E68 și DJ 105J, care va determina atragerea investitorilor și a cetățenilor care vor să-și ducă traiul într-o localitate mică; • Resursele naturale și culturale ale comunei oferă posibilitatea dezvoltării turismului pe cuprinsul teritoriului, care contribuie implicit la dezvoltarea economică a comunei; • Condiții pentru dezvoltarea unor mici afaceri familiale, fără investiții mari (creșterea păsărilor, iepurilor, apicultură, colectarea, procesarea și comercializarea fructelor de pădure); 	<ul style="list-style-type: none"> • Legislația națională și comunitară în continuă schimbare, ce poate determina fluctuații asupra strategiilor de dezvoltare ale operatorilor economici sau stoparea investițiilor acestora; • Oferte de creditare greu accesibile (garanții mari); • Neadaptarea produselor și serviciilor la standardele de calitate impuse de UE; • Intrarea masivă pe piață a produselor din import; • Reducerea ponderii populației active și îmbătrânirea acesteia; • Scăderea natalității; • Politici economice nefavorabile dezvoltării micilor afaceri și/sau apariția unor situații neprevăzute (pandemii) care pot afecta mediul economic; • Schimbările climatului politic oferă incertitudini asupra mediului de afaceri pe termen mediu și lung; • Încălzirea globală constituie o amenințare pentru agricultură.

	<ul style="list-style-type: none"> • Potențial energetic ridicat prin valorificarea energiei solare și a hidroenergiei. 	
EDUCAȚIE	PUNCTE TARI	PUNCTE SLABE
	<ul style="list-style-type: none"> • Existența unei rețele de învățământ școlar dezvoltată și adaptată cerințelor zonei; • Investițiile finalizate sau în derulare pentru reabilitarea, modernizarea, extinderea și dotarea unităților de învățământ, a spațiilor pentru activități culturale și sportive; • Preocuparea pentru dezvoltarea unei infrastructuri moderne pentru desfășurarea activităților educaționale, cultural-artistice și sportive; • Existența transportului pentru elevi în satele din comună; • Organizarea de evenimente culturale cu tradiție în comunitate; • Personal didactic calificat în comună; • Populație școlară stabilă; • Rata relativ scăzută de abandon școlar în cadrul școlilor din comună; • Susținerea copiilor și tinerilor cu performanțe școlare deosebite prin acordarea de burse de merit și alte stimulente. 	<ul style="list-style-type: none"> • Lipsa stimulării sau a politicilor de atragere a specialiștilor/ONG-urilor în vederea înființării/furnizării serviciilor sociale și educaționale în mediul rural; • Lipsa organizării unor cursuri de pregătire profesională/ recalificare profesională pentru tineri și șomeri; • Dotarea insuficientă cu tehnologie performantă a unităților de învățământ; • Starea de degradare a unor instituții școlare, care necesită reabilitare și modernizare; • Interes relativ scăzut al populației școlare pentru învățământul profesional și tehnic; • Infrastructura dedicată activităților culturale și sportive ce necesită modernizare; • Slaba implicare a mediului de afaceri în activitățile societății civile și în promovarea culturii.

SĂNĂTATE ȘI PROTECȚIE SOCIALĂ	
OPORTUNITĂȚI	AMENINȚĂRI
<ul style="list-style-type: none"> • Posibilitatea accesării de fonduri europene structurale pentru dotarea școlilor, pentru modernizarea bibliotecilor comunale, căminelor culturale și structurilor sportive; • Stabilirea de parteneriate care să favorizeze dezvoltarea unor servicii social-educative noi și de calitate; • Relații de colaborare cu Inspectoratul Școlar Județean Sibiu și cu Casa Corpului Didactic; • Existența de programe de formare a personalului în colaborare cu specialiști din țară și din străinătate; • Promovarea voluntariatului. 	<ul style="list-style-type: none"> • Scăderea natalității și implicit a numărului de elevi; • Schimbări dese ale sistemului de învățământ și ale programei școlare; • Creșterea ratei de părăsire a sistemului de învățământ în mediul rural; • Subfinanțarea sistemului educațional; • Scăderea numărului persoanelor calificate în învățământ prin ieșirea acestora din viața activă; • Migrarea cadrelor didactice calificate către alte comune, orașe, alte domenii sau alte țări; • Nivelul de trai redus limitează și oportunitățile de dezvoltare socială și educațională, determinând abandonul școlar.
PUNCTE TARI	PUNCTE SLABE
<ul style="list-style-type: none"> • Existența unei infrastructuri de sănătate pentru locuitorii comunei – dispensar uman, cu personal medical specializat în medicina de familie, stomatologie și două farmacii; • Derularea de proiecte de investiții pentru extinderea și modernizarea infrastructurii de sănătate în comună; • Asistenți personali pentru persoanele încadrate în grad de handicap bine instruiți; 	<ul style="list-style-type: none"> • Migrarea unui număr tot mai mare de specialiști din sistemul public de sănătate din zona rurală către mediul urban; • Insuficiența programelor de pregătire profesională pentru cadrele medicale; • Numărul insuficient de specialiști în vederea înființării/furnizării de servicii medicale și sociale; • Fonduri bugetare reduse pentru dezvoltarea sistemului de servicii sociale din comună;

- | | |
|--|---|
| <ul style="list-style-type: none"> • Buna organizare a serviciilor de consiliere și informare în cadrul aparatului de specialitate al Primarului; • Serviciu social acreditat ce a demarat proiecte de incluziune socială; • Parteneriate stabilite în vederea dezvoltării proiectului "Dezvoltare comunitară integrată"; • Colaborare cu instituții publice și organizații nonguvernamentale pentru oferirea de servicii și beneficii de asistență socială. | <ul style="list-style-type: none"> • Neefectuarea de studii profesionale pentru monitorizarea și analiza nevoilor reale ale comunității; • Educația sanitară în școli este insuficientă; • Servicii sociale insuficiente pentru categoriile sensibile al populației; • Probleme sociale permanente ale populației de etnie romă; • Pasivitatea membrilor comunității în problemele de interes comunitar, lipsa simțului civic. |
|--|---|

OPORTUNITĂȚI

AMENINȚĂRI

- | | |
|---|--|
| <ul style="list-style-type: none"> • Accesarea programelor cu finanțare europeană și/sau națională destinate reabilitării și extinderii clădirilor, respectiv dotării cu echipamente a unităților medicale; • Existența programelor și fondurilor naționale și europene accesibile pentru grupuri dezavantajate: programe sociale, programe de incluziune, programe educative, programe de mică infrastructură; • Implementarea Programului operațional pentru ajutorarea persoanelor defavorizate; • Existența la nivelul județului de modele de bună practică în furnizarea de servicii sociale; • Promovarea voluntariatului. | <ul style="list-style-type: none"> • Concentrarea specialiștilor, ca număr și timp de lucru, în unitățile medicale din mediul urban și dezechilibrarea sistemului public de sănătate; • Subfinanțarea sistematică a sistemului medical; • Epuizarea din ce în ce mai rapidă a bugetelor unităților sanitare și CJAS, în urma multiplicării numărului bolnavilor ce necesită investigații și tratamente costisitoare; • Creșterea numărului de probleme medicale, ca urmare a creșterii grupului de vârstă înaintată și a scăderii natalității; • Costurile ridicate ale aparaturii medicale, lipsa fondurilor și birocrăția conduc la renunțarea la actul de modernizare și dotare. |
|---|--|

TURISM, CULTURĂ, AGREMENT	PUNCTE TARI	PUNCTE SLABE
	<ul style="list-style-type: none"> • Așezarea geografică a comunei la poale Munților Făgăraș; • Cadrul natural atractiv, bine conservat și nepoluat; • Existența unor monumente istorice importante pentru istoria poporului român; • Diversitatea resurselor atractive pentru o paletă foarte largă de activități turistice, pentru practicarea unor forme de turism variate în tot timpul anului: cultural, religios (monahal), ecoturism, turism de aventură sau de agrement; • Preocuparea pentru dezvoltarea unei infrastructuri moderne pentru desfășurarea activităților cultural-artistice și sportive; • Organizarea de evenimente cultural-artistice și sportive de interes; • Păstrarea obiceiului "Șezătorii" și tradițiilor legate de sărbătorile de iarnă; • Infrastructură de cazare bine dezvoltată; • Existența de terenuri sportive amenajate și a săli de sport care favorizează participarea copiilor și tinerilor la activități sportive diverse. 	<ul style="list-style-type: none"> • Lipsa resurselor necesare întreținerii patrimoniului cultural; • Dispariția meșteșugurilor tradiționale, care ar fi constituit o atracție pentru turiști; • Insuficiența locurilor de joacă pentru copii amenajate; • Insuficiența spațiilor amenajate pentru desfășurarea activităților sportive; • Obiectivele turistice din localitate nu sunt suficient puse în valoare și promovate; • Lipsa personalului specializat (conducere și execuție) la nivelul structurilor turistice de primire și fluctuația acestuia; • Lipsa unui sistem organizat de indicatoare pentru obiective și trasee turistice în gări sau pe drumuri europene; • Transportul public către obiectivele turistice nu este organizat și promovat; • Lipsa dotării moderne a spațiilor culturale și sportive.

		OPORTUNITĂȚI	AMENINȚĂRI
MEDIU	<ul style="list-style-type: none"> • Creșterea interesului național și european privind valorificarea zonelor cu potențial turistic; • Dezvoltarea de parteneriate între administrația publică locală, operatori în turism și ONG-uri locale, în scopul dezvoltării și diversificării activităților culturale, sportive și de agrement; • Colaborarea cu comunele învecinate din punct de vedere al proiectelor/obiectivelor de ordin cultural, sportiv și de agrement; • Construirea unei centuri ocolitoare cu acces la zona turistică; • Construirea de piste de biciclete și trasee ce conectează obiectivele turistice din zonă; • Posibilitatea atragerii resurselor financiare pentru dezvoltarea turismului de către operatorii publici și/sau privați prin programele de finanțare, crescând gradul de accesibilizare și atractivitatea teritoriului; • Politica națională încurajează dezvoltarea de noi forme de turism (religios, rural, ecologic, agroturism, silvoturism etc.) 	<ul style="list-style-type: none"> • Calamități naturale sau situații excepționale (epidemii, pandemii, etc); • Schimbările climatice au efecte negative asupra activităților turistice și de agrement, reducând numărul de turiști/vizitatori; • Concurența zonelor turistice din apropiere, cu oferte turistice mai bogate; • Degradarea patrimoniului arhitectural rural prin depopularea localităților și a comunităților rurale; • Procesul continuu de migrare a forței de muncă calificată; • Infrastructura rutieră și cea de utilități neadaptate la standardele comunitare; • Urbanizarea populației rurale implicând pierderea autenticității și specificul local; • Reacția redusă a mediului local la schimbările și provocările zilelor noastre, conducând la scăderea competitivității în favoarea altor destinații turistice, considerate mai interesante de către turiști și investitorii în turism. 	
	<p>PUNCTE TARI</p> <ul style="list-style-type: none"> • Pe teritoriul administrativ al comunei nu există obiective industriale cu emisii 	<p>PUNCTE SLABE</p> <ul style="list-style-type: none"> • Lipsa investițiilor pentru protecția mediului la agenții economici; 	

	<p>considerabile de noxe sau cu deversări de lichide poluante;</p> <ul style="list-style-type: none"> • Poziționarea comunei într-o zonă cu risc scăzut la fenomene meteorologice periculoase și alunecări de teren; • Existența unei infrastructuri pentru exploatarea resurselor de apă subterană și asigurarea rețelelor de alimentare cu apă; • Existența spațiilor verzi amenajate în comună; • Biodiversitate ridicată; • Existența unei infrastructuri pentru exploatarea resurselor de apă de suprafață prin dezvoltarea de microhidrocentrale; • Comuna Porumbacu de Jos este parte în ADI ECO SIBIU și din ADI ECO SISTEM AVRIG; • Existența contractului pentru colectarea și transportul deșeurilor menajere cu Gospodărire Orășenească Avrig S.A 	<ul style="list-style-type: none"> • Poluarea apelor de suprafață, a apelor freatice și a solului din cauza inexistenței la acest moment a rețelei de canalizare pe întreg teritoriul comunei; • Stații de epurare insuficiente; • Lipsa perdelelor forestiere de protecție; • Lipsa monitorizării mediului înconjurător; • Deranjarea habitatului faunei și florei protejate prin activități agricole și zootehnice; • Deteriorarea calității mediului, dublată de lipsa preocupării coordonate de a asigura protecția naturii; • Drumuri comunale degradate acolo unde apele pluviale nu sunt evacuate prin rigole sau șanțuri; • Lipsa de educație și de responsabilitate a populației în raport cu mediul.
<div style="display: flex; justify-content: space-between;"> OPORTUNITĂȚI AMENINȚĂRI </div>		
	<ul style="list-style-type: none"> • Existența fondurilor de investiții direcționate către proiecte în domeniul salubrității, canalizării, apelor uzate și protecției mediului în general; • Introducerea surselor regenerabile de energie (panouri solare, panouri fotovoltaice, utilizarea energiei geotermale, etc.) 	<ul style="list-style-type: none"> • Poluarea aerului, apei și solului de către operatorii economici din zonă; • Schimbările climatice reprezintă o amenințare pentru cadrul natural: temperaturile cresc, tiparele precipitațiilor se schimbă; • Condițiile meteorologice extreme care conduc la riscuri de genul inundațiilor și a secetei tind să devină mai frecvente și intensitatea lor să sporească;

	<ul style="list-style-type: none"> • Existența unor finanțări guvernamentale pentru proiecte de mediu (lucrări de regularizare a scurgerilor pe versanți, îndiguiri, apărări și consolidări de maluri și alpii, decolmatări, etc.); • Existența programelor de finanțare susținute din Fondul pentru Mediu, precum: programul Rabla, programul de îmbunătățire a calității mediului prin împădurirea terenurilor agricole degradate, programul național de îmbunătățire a calității mediului prin realizarea de spații verzi în localități etc.; • Dezvoltarea educației ecologice la nivelul comunității locale. 	<ul style="list-style-type: none"> • Diminuarea spațiilor verzi prin dezvoltarea sectorului imobiliar; • Degradarea cadrului natural în cazul dezvoltării urbanistice necontrolate; • Lipsa unor studii de cercetare cu planuri de combatere a efectelor situațiilor periculoase precum: inundații, cutremure, alunecări de teren etc.; • Compromiterea rezervei de apă subterană prin nerespectarea principiului exploatarea durabile a resurselor de apă; • Lipsa interesului pentru protecția mediului manifestat de agenții economici și de locuitorii comunei.
CAPACITATE ADMINISTRATIVĂ	PUNCTE TARI	PUNCTE SLABE
	<ul style="list-style-type: none"> • Experiența, disponibilitatea și determinarea personalului pentru modernizarea și eficientizarea administrației publice; • Adaptabilitatea personalului la legislația în continuă schimbare; • Management performant al Primăriei; • Colaborarea eficientă cu alte instituții ale administrației publice centrale și locale; • Mediu de lucru organizat și disciplinat; • Lucru în sistem informatizat, inclusiv online; • Răspuns prompt către cetățean; 	<ul style="list-style-type: none"> • Lipsa resurselor financiare destinate modernizării și dezvoltării infrastructurii serviciilor publice sau chiar a celor destinate acoperirii cheltuielilor curente; • Personal insuficient pentru nevoile comunității; • Lipsa resurselor financiare necesare trimiterii personalului la cursuri de perfecționare profesională; • Un sistem de monitorizare și evaluare a modului de furnizare a serviciilor publice neadecvat sau chiar inexistent la nivel național; • Implicarea redusă a societății civile în stabilirea strategiilor locale pe termen mediu și lung.

- Implementarea de proiecte de investiții care au dus la dezvoltarea comunității sub aspect economic, social, cultural.

OPORTUNITĂȚI

- Existența cadrului legal privind autonomia financiară și administrativă la nivelul autorității administrației publice locale;
- Existența unui program operațional dedicat dezvoltării capacității administrative;
- Existența unei surse alternative generatoare de venituri proprii, prin proiectele finanțate din fonduri nerambursabile;
- Existența mecanismelor de cooperare/colaborare/parteneriat, cum ar fi: asociații de dezvoltare intercomunitară, grupuri de acțiune locală, parteneriate public-public, public-privat, etc.;
- Extinderea serviciilor publice furnizate online;
- Punerea la dispoziția autorității administrației publice locale de instrumente de management eficiente pentru desfășurarea activității în condiții de eficiență, economicitate și eficacitate.

AMENINȚĂRI

- Legislație neclară, generată de întârzierea adoptării normelor de aplicare a unor acte normative, contradicții între prevederile legale și suprapuneri de acte normative;
- Regulile de finanțare, atât regulile specifice ale finanțatorului cât și legislația națională aplicabilă, nu sunt corelate și armonizate astfel încât să permită o aplicare facilă, unitară, previzibilă și sustenabilă, de natură să contribuie la dezvoltarea capacității beneficiarilor și la eficientizarea activităților acestora;
- Servicii neadaptate la nevoile sau așteptările cetățenilor;
- Complexitatea formalităților/procedurilor administrative care trebuie îndeplinite în relația administrație – cetățean;
- Influența și presiunile factorului politic.

3. Viziunea de dezvoltare a Comunei Porumbacu de Jos

Administrația publică locală reprezintă totalitatea organelor cu competență generală sau specială constituite pentru satisfacerea intereselor generale ale locuitorilor unei unități administrativ-teritoriale.

Administrația publică locală constituie nivelul de administrare cel mai apropiat de oameni, reprezintă comunitatea locală și lucrează în numele ei, are un rol planificator important, desfășoară, delegă sau influențează multe dintre serviciile de care depinde calitatea vieții locale. În acest sens, misiunea administrației publice locale este asigurarea dezvoltării durabile integrate a unității administrativ-teritoriale administrate prin prestarea serviciilor de calitate populației, crearea condițiilor pentru atragerea investițiilor, crearea locurilor de muncă și creșterea nivelului de trai al locuitorilor.

3.1. Viziunea de dezvoltare strategică a comunei Porumbacu de Jos

Comuna Porumbacu de Jos se dorește o administrație publică locală capabilă să furnizeze servicii publice de calitate comunității locale, folosindu-se eficient de resursele existente, devenind astfel, modernă, competitivă, adaptată schimbărilor survenite la nivel local, regional, european sau mondial, fiind astfel un loc în care este plăcut să locuiești, să te dezvolti financiar sau să călătorești.

3.2. Principii și valori

Rolul administrației publice este de a anticipa provocările societale și de a le aborda în mod proactiv pentru a diminua șocurile resimțite de comunitatea locală.

Pentru comunitățile mici, în această lume tot mai globalizată, este o provocare să își păstreze comunitatea și identitatea culturală. Tendința actuală de migrare la oraș trebuie contracarată de măsuri ferme care să ducă la oferirea de locuri de muncă, dezvoltare, modernizare și crearea unui nivel de trai ridicat.

Pentru a răspunde nevoilor reale ale comunității, eficiența, responsabilitatea și transparența trebuie să reprezinte principii de bază care orientează procesul decizional în exercitarea competențelor sale de către autoritățile publice locale.

Comuna Porumbacu de Jos își bazează dezvoltarea strategiei locale pe următoarele principii și valori:



Figura numărul 5 - Principii și valori

3.3. Obiectiv general

Autoritățile publice locale urmăresc asigurarea de servicii publice de calitate, adaptate nevoilor complexe ale cetățenilor, într-un mediu socio-economic în continuă schimbare și în condițiile unei presiunii crescute a cetățeanului pentru obținerea acestui drept. Fără îndoială, în acest context, gândirea strategică și sistemică, pe termen mediu și lung, devine la fel de importantă în procesul decizional ca gândirea operativă imediată, absolut necesară rezolvării situațiilor de urgență sau extraordinare. Analiza practicilor arată faptul că decizia întemeiată pe gândirea strategică reprezintă un atu al autorităților în exercitarea competențelor sale prevăzute de lege.

Dezvoltarea durabilă a comunei Porumbacu de Jos, sprijinită de dezvoltarea economiei locale și creșterea calității vieții tuturor locuitorilor săi.

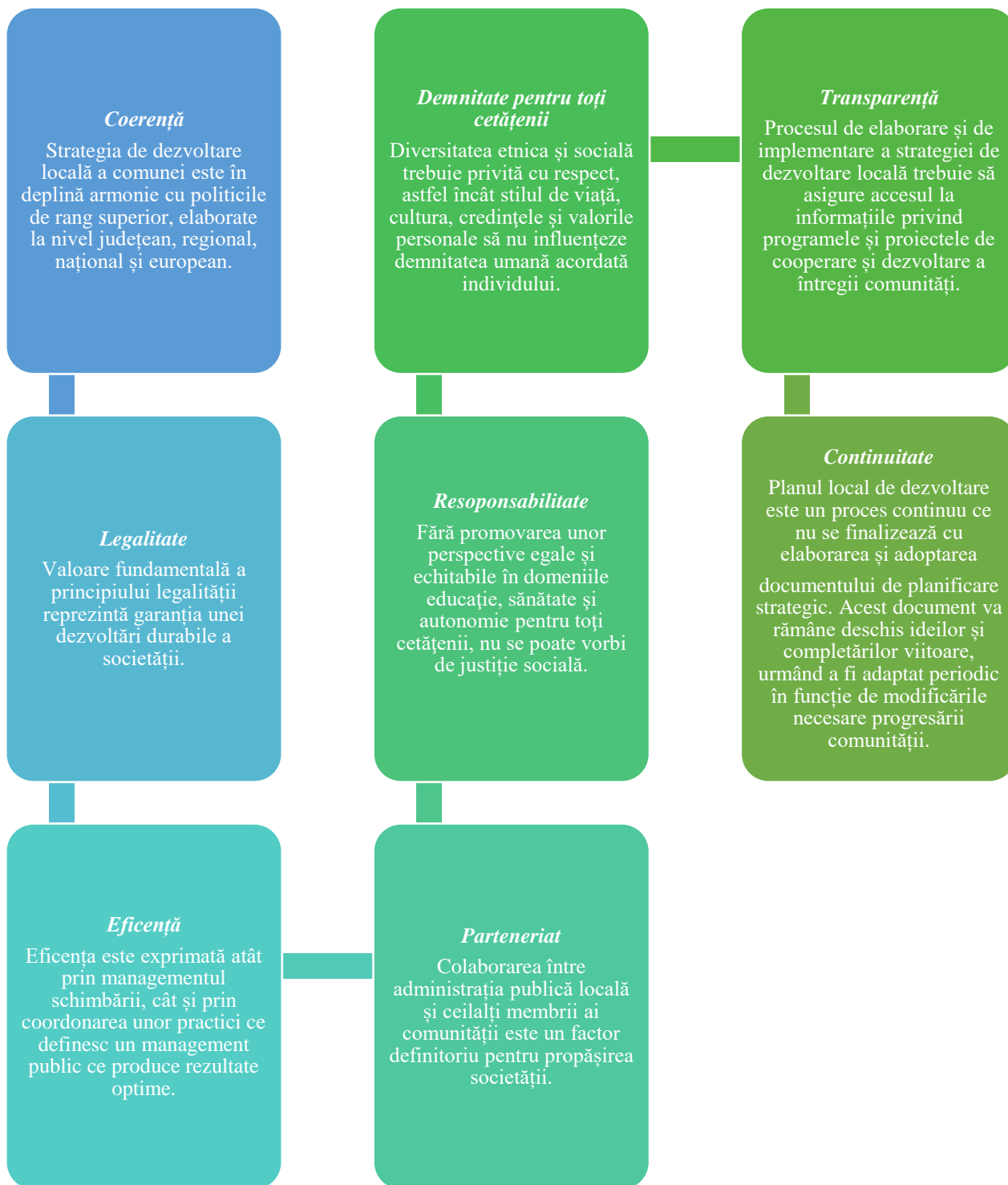
Se dorește creșterea abilității de a crea o viziune realistă asupra nevoilor comunității transpusă în practică cu rezultate optime.

În vederea creșterii calității vieții populației din cadrul comunei Porumbacu de Jos, sunt necesare următoarele:

- diversificarea și amplificarea locurilor de muncă, prin diversificarea activităților economice și atragerea de investitori privați;
- extinderea zonei de locuire individuală pentru a adapta oferta de locuințe tendinței de expansiune a comunei;
- asigurarea unor suprafețe de teren din cadrul comunei Porumbacu de Jos, în vederea oferirii posibilității dezvoltării activităților și serviciilor, în vederea generării locurilor de muncă și în vederea dezvoltării economiei locale;
- modernizarea infrastructurii stradale, prin asfaltarea tuturor drumurilor din intravilan și realizarea trotuarelor pentru circulația pietonală;
- asigurarea gamei complete de rețele edilitare necesare creșterii calității locuirii și realizarea echipării tehnico-edilitare: rețele în sistem centralizat de alimentare cu apă potabilă și canalizare a apelor uzate, rețele de energie electrică, telefonie, alimentare cu gaze naturale;
- asigurarea unei bune accesibilități și mobilități în teritoriu prin modernizarea și eficientizarea rețelei de transport public, care să asigure o bună legătură și mobilitate în teritoriu a populației comunei;

➤ realizarea unei strategii de drumuri la nivelul comunei, care să deservească în mod coerent terenurile care nu au acces la niciun drum public.

4. Obiective specifice, priorități și măsuri asociate

Capacitatea autorităților de a planifica, formula, implementa și evalua politici publice locale ar putea fi consolidată prin planificarea strategică la nivel instituțional. Planul strategic instituțional al autorităților oferă oportunitatea de a identifica și susține inițiative relevante pentru rezolvarea problemelor comunității locale, prin descrierea în ansamblu, dintr-o perspectivă pe termen mediu și lung, a direcției viitoare a activităților instituției și stabilirea de punți de legătură între prioritățile urmărite și resursele financiare previzionate.

Viziunea strategică a fost transpusă în obiective specifice operaționalizate fiecare în priorități, măsuri asociate și proiecte de investiții.

Obiectivele specifice vizează principalele domenii de intervenție pentru dezvoltarea durabilă a comunei Porumbacu de Jos:



- Infrastructură și utilități – O infrastructură rurală bine dezvoltată și funcțională – baza pentru dezvoltarea economică



- Economie și mediu de afaceri – Sprijin pentru mediul de afaceri și extinderea pieței locale



- Educație – Îmbunătățirea educației, și a politicii de formare profesională



- Sănătate și protecție socială – Îmbunătățirea sănătății și creșterea viabilității sociale a spațiului rural



- Cultură, sport și agrement – Modernizarea patrimoniului cultural, natural și de agrement



- Mediu – Protejarea și îmbunătățirea mediului rural natural

- Capacitate administrativă – Simplificarea procedurilor

administrative și creșterea capacității manageriale



Obiectivul specific 1:***O infrastructură rurală bine dezvoltată și funcțională – baza pentru dezvoltarea economică*****Motivare**

Din punct de vedere al dezvoltării infrastructurii, zonele rurale înregistrează un decalaj semnificativ față de normele politicilor comunitare și se caracterizează prin nevoia de intervenție generală sau punctuală.

În vederea asigurării unei accesibilități ridicate a locuitorilor comunei către localitățile urbane și rurale din teritoriu și la infrastructura majoră a județului, se propune modernizarea căilor de circulație rutieră și adaptarea capacității acestora la necesitățile de transport din cadrul zonei și la fluxurile de trafic.

Infrastructura rutieră a comunei prezintă anumite vulnerabilități cum ar fi:

- ❖ accesibilitate limitată în anumite zone;
- ❖ drumuri și străzi comunale nemodernizate;
- ❖ lipsa pistelor amenajate pentru bicicliști;
- ❖ lipsa parcărilor auto și a parcărilor de biciclete în punctele de interes ale comunei;
- ❖ lipsa trotuarelor amenajate pentru pietoni;
- ❖ poduri și podețe ce necesită reabilitare sau construire;
- ❖ amenajare insuficientă a stațiilor de așteptare pentru transportul public în comun;
- ❖ șanțurile pentru scurgerea apelor pluviale nu sunt amenajate.

O mai bună conexiune a comunei cu localitățile învecinate poate fi asigurată și prin îmbunătățirea programului de transport public, cu stații pe teritoriul comunei Porumbacu de Jos, în zonele cele mai accesibile și cele mai frecventate.

Modernizarea circulației rutiere și promovarea unui transport public eficient poate contribui semnificativ la dezvoltarea teritoriului comunei Porumbacu de Jos din punct de vedere social și economic, generând pe de o parte fluxuri mai intense de populație, atrasă de oferta de muncă și de oferta de locuințe, iar pe de altă parte un flux mai mare de mărfuri generate de oportunitățile mediului economic.

Din punct de vedere tehnico-edilitar:

- ❖ nu există sistem de canalizare la nivelul tuturor satelor din comună;
- ❖ nu există implementat sistem de distribuție gaze naturale în comună;
- ❖ este necesară extinderea rețelei de curent electric și a iluminatului public modern;
- ❖ sunt oportune amenajarea peisagistică a comunei și extinderea și reabilitarea spațiilor verzi;
- ❖ se recomandă utilizarea pe scară largă a surselor regenerabile de energie.

Priorități și măsuri asociate Obiectivului specific 1:

Prioritatea 1.1. Îmbunătățirea mobilității locuitorilor și mărfurilor prin dezvoltarea și modernizarea rețelei de infrastructură rutieră

Măsura 1.1.1. Reabilitarea și modernizarea rețelei de drumuri în vederea îmbunătățirii conexiunii rutiere între localitățile din județ.

Măsura 1.1.2. Reabilitarea, modernizarea și extinderea drumurilor ce deservește obiective economice.

Măsura 1.1.3. Amenajarea de piste de biciclete

Măsura 1.1.4. Dezvoltarea transportului public

Prioritatea 1.2. Îmbunătățirea infrastructurii tehnico-edilitare

Măsura 1.2.1. Elaborare/ Actualizare PUG

Măsura 1.2.2. Introducerea, extinderea, reabilitarea și modernizarea rețelei de apă și canalizare

Măsura 1.2.3. Sprijinirea extinderii și modernizării rețelei de gaze naturale

Măsura 1.2.4. Sprijinirea extinderii și modernizării rețelei de curent electric

Măsura 1.2.5. Sprijinirea extinderii și modernizării rețelei de iluminat public

Măsura 1.2.6. Sprijinirea introducerii și utilizării surselor alternative de producere a energiei, respectiv de eficientizare a utilizării energiei în clădirile publice

Măsura 1.2.7. Măsuri de eficientizare energetică și reabilitare termică a clădirilor

Măsura 1.2.8. Servicii asigurate cetățenilor

Prioritatea 1.3. Creșterea gradului de digitalizare în beneficiul cetățenilor, operatorilor economici și instituțiilor publice

Măsura 1.3.1. Dezvoltarea infrastructurii și serviciilor de TIC

Măsura 1.3.2. Susținerea utilizării TIC de către populație și operatorii economici

Obiectiv specific 2:

Srijin pentru mediul de afaceri și extinderea pieței locale

Motivare

Deficiențele structurale persistente – numărul mare al populației ocupate în agricultură, îmbătrânirea populației, un număr mare de exploatații de subzistență etc.; valoare adăugată scăzută a produselor agro-alimentare; randamentele și productivitatea muncii scăzute în special în agricultura de semisubzistență; spirit antreprenorial slab pentru dezvoltarea activităților economice, acces redus la credite; investiții insuficiente în cercetare și dezvoltare; accesul la servicii și infrastructură cu mult în urma zonelor urbane; creșterea continuă a disparităților regionale; o pondere ridicată a populației expuse riscului de sărăcie și excluziune socială; – creează un mediu deficitar unui nivel de trai optim.

Luând în considerare faptul că în prezent activitățile economice (cea mai mare pondere fiind reprezentată de agricultură) nu asigură necesarul de locuri de muncă și nu conduc la dezvoltarea economică a comunei, se propune dezvoltarea economiei locale prin restructurarea sectorului industrial (industrie și activități conexe acesteia, depozitare, centre logistice etc.) și concentrarea unor dotări și activități terțiare de servicii și comerț, atât în zonele centrale ale trupurilor localității, cât și în vecinătatea arterelor majore de circulație.

Dezvoltarea mediului de afaceri local prin sprijinirea întreprinzătorilor privați existenți și atragerea de noi investitori va avea efecte benefice pentru întreaga comunitate locală:

- ❖ venituri mai mari la bugetul local;
- ❖ valorificarea potențialului natural, economic-social, cultural etc. al comunității locale;
- ❖ crearea de noi locuri de muncă;
- ❖ specializarea forței de muncă;
- ❖ reducerea/eliminarea șomajului;
- ❖ incluziune socială.

Se impune de asemenea sprijinirea producătorilor locali pentru creșterea competitivității și consolidarea poziției acestora pe piața națională și internațională. Aceasta implică inclusiv dezvoltarea infrastructurii rutiere de transport de mărfuri și persoane, precum și dotări tehnico-edilitare la standarde moderne.

Priorități și măsuri asociate Obiectivului specific 2:

Prioritatea 2.1. Creșterea competitivității producătorilor locali

Măsura 2.1.1. Valorificarea inteligentă a potențialului agro-zootehnic, viticol, pomicol și silvicol al comunității

Măsura 2.1.2. Valorificarea inteligentă a lemnului

Măsura 2.1.3. Susținerea investițiilor în industria materialelor de construcții

Prioritatea 2.2. Dezvoltarea capitalului uman

Măsura 2.2.1. Susținerea programelor adecvate de formare a resursei umane potrivit dinamicii pieței de muncă

Măsura 2.2.2. Calificarea/recalificarea în domeniile cu potențial competitiv, în vederea configurării condițiilor pentru specializare inteligentă

Măsura 2.2.3. Dezvoltarea antreprenoriatului

Obiectiv specific 3:***Îmbunătățirea educației, și a politicii de formare profesională*****Motivare**

Îmbunătățirea informării și formării profesionale (inclusiv învățarea pe tot parcursul vieții), precum și adaptarea curriculei la nevoile reale sunt esențiale pentru creșterea competitivității economice. Investițiile în educație, activitățile demonstrative pentru transferul de cunoștințe referitoare la noile practici pe fiecare domeniu trebuie să sprijine formării profesionale și achiziții de competențe specifice cerințelor actuale.

Nu se poate vorbi de dezvoltarea durabilă a unei comunități fără asigurarea de servicii de educație moderne și performante. Constituie priorități pentru administrația publică locală:

- ❖ modernizarea infrastructurii învățământului local prin construirea, reabilitarea și amenajarea grădinițelor și școlilor;
- ❖ dotarea cu echipamente didactice și tehnologie performantă pentru creșterea calității actului educațional;
- ❖ amenajarea de săli de sport și stadioane;
- ❖ asigurarea transportului cu microbuze școlare;
- ❖ asigurarea accesului la internet al tuturor elevilor;
- ❖ susținerea tinerilor în urmarea studiilor, potrivit potențialului fiecăruia, prin îndrumare și acordare de sprijin material;
- ❖ stabilizarea personalului didactic calificat în unitățile de învățământ din comună.

Administrația publică locală, în colaborare cu conducerea unităților de învățământ de pe raza comunei urmăresc în acest fel creșterea performanțelor școlare, dar și reducerea absenteismului și a abandonului școlar, în special pentru copiii ce provin din pătura socială ce se caracterizează prin sensibilități specifice populației defavorizate.

Este nevoie ca educația să nu își piardă punctele forte, să nu stea pe loc și cu atât mai puțin să regreseze; să se dezvolte în jurul persoanei instruite (fie ea copil sau adult) pentru a dezvolta deprinderi esențiale legate de:

- ❖ expertiză tehnică sau funcțională într-un domeniu;

- ❖ capacitatea de a lua decizii și de a rezolva problema;
- ❖ abilități relaționare interumană.

Priorități și măsuri asociate Obiectivului specific 3:

Prioritatea 3.1. Asigurarea accesului tuturor cetățenilor la servicii de educație

Măsura 3.1.1. Asigurarea educației de bază pentru toți cetățenii, prin sprijinirea învățământului primar și gimnazial și prevenirea abandonului școlar

Măsura 3.1.2. Măsuri de creștere a eficienței energetice și gestionarea inteligentă a energiei în clădirile publice cu destinație de unități de învățământ

Măsura 3.1.3. Creșterea accesului la servicii de educație și formare profesională, favorabile incluziunii

Măsura 3.1.4. Adaptarea sistemului de educație la soluțiile online sau la distanță și acordarea de șanse de acces la educație în special copiilor din comunitățile și grupurile dezavantajate

Măsura 3.1.5. Încurajarea inițiativelor ce vizează învățarea pe tot parcursul vieții

Prioritatea 3.2. Susținerea performanței școlare și a specializării inteligente

Măsura 3.2.1. Susținerea elevilor cu potențial intelectual crescut, precum și a elevilor ce provin din familii defavorizate

Măsura 3.2.2. Creșterea calității și relevanței mediilor de învățare pentru procesul de învățare și piața muncii, inclusiv învățământ la distanță și online

Obiectiv specific 4:***Îmbunătățirea sănătății și creșterea viabilității sociale a spațiului rural*****Motivare**

Creșterea calității vieții cetățenilor comunei este întemeiată și pe servicii de sănătate și de protecție socială furnizate la cele mai înalte standarde în domeniu.

În prezent există câte un dispensar medical uman în toate satele comunei Porumbacu de Jos, populația fiind deservită 4 cadre medicale din care 3 sunt medici.. De asemenea, în comuna Porumbacu de Jos există două farmacii.

Administrația publică locală intenționează implementarea și sprijinirea unor proiecte de construire, reabilitare, modernizare sau după caz dotare cu echipament medical performant, dar și cu tehnică modernă de calcul a unor centre de vârstnici, centre de zi pentru copii și dispensare.

Acestea vor determina creșterea calității actului medical și reducerea timpului de intervenție în cazurile de urgențe medicale și creșterea calității vieții pentru persoanele aflate în risc social.

Priorități și măsuri asociate Obiectivului specific 4:

Prioritatea 4.1. Îmbunătățirea infrastructurii unităților medicale și a celor de protecție socială

Măsura 4.1.1. Reabilitarea, modernizarea și extinderea/ construirea clădirilor și spațiilor unităților medicale și de protecție socială

Prioritatea 4.2. Îmbunătățirea calității serviciilor medicale și facilitarea accesului la servicii medicale de calitate

Măsura 4.2.1. Încurajarea acțiunilor ce vizează prevenirea îmbolnăvirii

Prioritatea 4.3. Dezvoltarea serviciilor sociale locale

Măsura 4.3.1. Susținerea programelor de incluziune socială, combaterea sărăciei și a oricăror forme de discriminare, prin măsuri de integrare pe

piața muncii și acces la locuințe, servicii sociale, sănătate, educație și cultură a persoanelor/comunităților vulnerabile

Măsura 4.3.2. Îmbunătățirea sistemului de servicii sociale pentru persoane vârstnice, copii, persoane cu dizabilități, victime ale violenței domestice

Obiectiv specific 5:

Modernizarea patrimoniului cultural, natural și de agrement

Motivare

Pe teritoriul administrativ al comunei Porumbacu de Jos există obiective naturale și culturale de referință, care pot fi valorificate pentru dezvoltarea durabilă a turismului.

La sfârșitul perioadei 2021-2027, comuna Porumbacu de Jos va avea o ofertă de agrement diversificată, bazată pe o infrastructură turistică și culturală modernă, care va cuprinde monumente istorice și culturale reabilite, unități de cazare și alimentație diversificate, infrastructură de agrement etc.

Calendarul de evenimente culturale organizate în localitate va fi unul diversificat, care împreună cu oferta de produse turistice vor fi promovate intensiv.

Comuna va putea oferi servicii de calitate turiștilor de toate vârstele - români, dar și străini, interesați de turism cultural, monahal, de aventură și de agrement, servicii care respectă, conservă și valorifică resursele locale (tradițiile zonei, monumentele și resursele naturale), servicii dezvoltate prin colaborare între toți actorii interesați, - comunitate locală, autorități publice, dar și operatori economici.

Priorități și măsuri asociate Obiectivului specific 5:

Prioritatea 5.1. Dezvoltarea și valorificarea patrimoniului cultural identitar

Măsura 5.1.1. Elaborarea unei strategii de marketing pentru promovarea patrimoniului cultural și a unei agende de evenimente culturale, în strânsă corelare cu patrimoniul cultural

Măsura 5.1.2. Sprijinirea reabilitării și extinderii infrastructurii culturale: muzee, așezăminte culturale, monumente istorice și case memoriale etc

Prioritatea 5.2. Promovarea și valorificarea patrimoniului natural

Măsura 5.2.1. Crearea și dezvoltarea zonelor turistice, sportive și de agrement

Obiectiv specific 6:

Protejarea și îmbunătățirea mediului rural natural

Motivare

O infrastructură verde va contribui la restabilirea legăturilor între zonele naturale existente și va îmbunătăți calitatea ecologică globală a zonei rurale în ansamblu.

O infrastructură verde va contribui, de asemenea, la menținerea unor ecosisteme sănătoase, pentru ca acestea să ofere în continuare societății servicii valoroase precum aer curat și apă proaspătă.

Investițiile în infrastructura verde se justifică că din punct de vedere economic: menținerea capacității naturale, de exemplu prin reducerea efectelor negative ale schimbărilor climatice, este mult mai eficientă din punct de vedere al costurilor decât înlocuirea serviciilor respective pierdute cu soluții tehnologice mult mai costisitoare realizate de om. Cel mai bun mod de a dezvolta infrastructura verde constă într-o abordare integrată a administrării terenurilor și o amenajare a teritoriului strategică, făcută cu atenție.

Ținând cont de faptul că la nivelul comunei nu există în prezent un sistem centralizat de canalizare, se propune crearea acestuia pentru care pot fi atrase fonduri europene, astfel încât să se asigure racordarea integrală a fondului construit al comunei la sistemul propus.

Mai mult, se impune modernizarea spațiilor verzi – extinderea lor prin împădurirea terenurilor degradate și introducerea surselor alternative de producere a energiei prin înființarea de centrale eoliene sau parcuri fotovoltaice.

În ceea ce privește deșeurile menajere, acestea se vor colecta individual, pe fiecare lot în parte, prin europubele. În continuare, acestea vor fi preluate de serviciul de salubritate al comunei.

Astfel, s-au stabilit o serie de perspective de dezvoltare, după cum urmează:

- asigurarea conservării speciilor și habitatelor de interes comunitar, în sensul menținerii/atingerii stării de conservare favorabilă a acestora;
- creșterea nivelului de conștientizare (îmbunătățirea cunoștințelor și schimbarea atitudinii și comportamentului) a populației comunei prin informare și pentru grupurile interesate care au impact asupra conservării mediului;
- promovarea utilizării durabile a resurselor naturale;
- crearea oportunităților pentru desfășurarea unui turism durabil (prin intermediul valorilor naturale și culturale), cu scopul limitării impactului asupra mediului.

Priorități și măsuri asociate Obiectivului specific 6:

Prioritatea 6.1. Îmbunătățirea calității aerului (reducerea gazelor cu efect de seră), apei și solului

Măsura 6.1.1. Sprijinirea utilizării mijloacelor de transport mai puțin poluante/nepoluante

Măsura 6.1.2. Extinderea zonelor verzi ale localității

Prioritatea 6.2. Implementarea managementului integrat al deșeurilor

Măsura 6.2.1. Încurajarea colectării selective a deșeurilor



Prioritatea 6.3. Protecția și conservarea habitatelor naturale și a ariilor naturale protejate

Măsura 6.3.1. Sprijinirea măsurilor de prevenire a dezastrelor naturale

Măsura 6.3.1. Sprijinirea conservării biodiversității și a ariilor naturale protejate

Obiectiv specific 7:***Simplificarea procedurilor administrative și creșterea capacității manageriale*****Motivare:**

Managementului instituțiilor publice orientat spre performanță implică asigurarea participării informate la decizie nu doar a factorilor implicați, ci și a celor afectați sau interesați de acea decizie, precum și fundamentarea temeinică a politicilor publice.

O administrație publică modernă trebuie să câștige încrederea cetățenilor și a altor tipuri de beneficiari, oferindu-le servicii prompte și asigurând constanță în calitatea prestării serviciilor.

Din acest motiv, scopul intervenției este de a contribui la o mai bună valorificare a resurselor umane angajate în sectorul administrației, transparența serviciilor oferite și a deciziilor adoptate, servirea promptă a cetățeanului, îmbunătățirea relației dintre cetățean și funcționarul public.

Având în vedere toate acestea, administrația publică locală:

- ❖ își va recruta personalul pe criterii profesionale și transparente;
- ❖ va pune accent pe dezvoltarea carierei, resursa umană urmând să fie motivată, formată și profesionalizată în mod constant în funcție de nevoile și tendințele societății;
- ❖ se va preocupa de crearea de condiții optime de muncă, prin reabilitarea, modernizarea și extinderea sediului administrativ al primăriei, precum și prin dotarea cu tehnologie de ultimă generație și achiziția de softuri performante;
- ❖ se va concentra pe implementarea de e-servicii, care să faciliteze contactul cu cetățenii și reducerea timpilor de soluționare a cererilor acestora.

În conceperea și furnizarea serviciilor, ca și în luarea altor tipuri de decizii, administrația publică se va sprijini pe participarea cetățenilor, implicarea experților și a actorilor cheie din societate, prin mecanisme stabile de consultare.

Priorități și măsuri asociate Obiectivului specific 7:

Prioritatea 7.1. Dezvoltarea capacității administrației publice locale

Măsura 7.1.1. Dezvoltarea capacității administrative la nivelul localității prin introducerea de instrumente și proceduri moderne de management

Măsura 7.1.2. Dotarea cu tehnologie IT modernă și performantă, care să permită implementarea unor soluții software integrate de gestionare ușoară, rapidă și modernă a activității curente a administrației publice

Măsura 7.1.3. Simplificarea procedurilor birocratice și administrative pentru cetățeni și mediul de afaceri, prin încurajarea furnizării și utilizării e-guvernării

Măsura 7.1.4. Dezvoltarea competențelor și cunoștințelor personalului din administrația publică locală (inclusiv decidenții politici)

Măsura 7.1.5. Sediul administrativ și infrastructură

Măsura 7.1.6. Dotarea cu mașini, utilaje și echipamente performante, în scopul eficientizării serviciilor publice furnizate comunității

Prioritatea 7.2. Digitalizarea și tehnologizarea administrației publice locale

Măsura 7.2.1. Dezvoltarea serviciilor publice bazate pe tehnologie și creșterea nivelului de securitate cibernetică

Măsura 7.2.2. Dezvoltarea competențelor și cunoștințelor personalului din administrația publică locală (inclusiv decidenții politici)

5. Planul de acțiuni

Planul de acțiuni este un instrument sintetic de planificare, care se elaborează pentru a fi utilizat pe parcursul implementării, după ce scopul și obiectivele specifice au fost finalizate.

Utilizarea planului de acțiuni este multiplă. Planul de acțiuni are rolurile simultane de:

- Acord al celor implicați privind alocarea responsabilităților implementării;
- Mijloc de coordonare al actorilor implicați prin informații despre: ce, când și cum;
- Istoric de activități al politicii publice, după ce aceasta a fost implementată.

PLANUL DE ACȚIUNE ÎN PERIOADA 2021 - 2027

DOMENIU: INFRASTRUCTURĂ ȘI UTILITĂȚI						
Prioritate	Măsurile asociate	Proiecte de investiții	Indicatori de evaluare	Sursele posibile de finanțare	Perioadă de implementare	Responsabili
1.1. Îmbunătățirea mobilității locuitorilor și mărfurilor prin dezvoltarea și modernizarea rețelei de infrastructură rutieră	1.1.1. Reabilitarea și modernizarea rețelei de drumuri în vederea îmbunătățirii conexiunii rutiere între localitățile din județ.	1. Reabilitare și modernizare drumuri comunale DC 50 și DC 51	Lungime drum comunal modernizat (km)	Buget local Buget de stat Fonduri europene Alte surse legal constituite	2021 - 2027	Consiliu local Primar
		2. Construire centură ocolitoare sat Porumbacu de Sus, zona turistică Porumbacu de Sus	Lungime centură ocolitoare construită (km)	Buget local Buget de stat Fonduri europene Alte surse legal constituite	2021 - 2027	Consiliu local Primar

		3.Modernizare străzi comunale (conform anexa 1 - nomenclator stradal)	Lungime străzi comunale modernizate (km)	Buget local Buget de stat Fonduri europene Alte surse legal constituite	2021 - 2027	Consiliu local Primar
		4.Modernizare infrastructură rutieră de interes agricol	Lungime infrastructură agricolă modernizată	Buget local Buget de stat Fonduri europene Alte surse legal constituite	2021 - 2027	Consiliu local Primar
		5.Construire de trotuare în comuna Porumbacu de Jos	Lungime trotuare construite (km)	Buget local Buget de stat Fonduri europene Alte surse legal constituite	2021 - 2027	Consiliu local Primar
		6. Realizare șanțuri și podețe betonate în comuna Porumbacu de Jos	Lungime șanțuri și număr podețe betonate (km)	Buget local Buget de stat Fonduri europene Alte surse legal constituite	2021 - 2027	Consiliu local Primar
		7.Construire podețe pietonale și acces auto pe Valea Scoreiu și pe Valea Sărata	Lungime podețe de acces construite (m)	Buget local Buget de stat Fonduri europene Alte surse legal constituite	2021 - 2027	Consiliu local Primar
		8. Construire podețe pietonale și acces auto în satul Colun	Lungime podețe de acces construite (m)	Buget local Buget de stat Fonduri europene Alte surse legal constituite	2021 - 2027	Consiliu local Primar

		9. Reabilitare pod de beton hotarul Tiul Mare în zona turistică	Lungime podețe de acces reabilitate (m)	Buget local Buget de stat Fonduri europene Alte surse legal constituite	2021 - 2027	Consiliu local Primar
		10. Construire și amenajare zonă de promenadă și parcare auto la Porumbacu de Jos	Suprafață zonă de promenadă (m ²) Suprafață parcare auto (m ²) Număr locuri de parcare Număr beneficiari	Buget local Buget de stat Fonduri europene Alte surse legal constituite	2021 - 2027	Consiliu local Primar
		11. Construire și amenajare parcare auto în zona turistică Porumbacu de Sus	Suprafață parcare auto (m ²) Număr locuri de parcare Număr beneficiari	Buget local Buget de stat Fonduri europene Alte surse legal constituite	2021 - 2027	Consiliu local Primar
		12. Extindere rețea stradală în comuna Porumbacu de Jos	Lungime rețea stradală extinsă (km)	Buget local Buget de stat Fonduri europene Alte surse legal constituite	2021 - 2027	Consiliu local Primar
		13. Amenajare șanțuri pentru scurgerea apelor pluviale în comuna Porumbacu de Jos	Lungime șanțuri (km) Număr beneficiari Suprafață protejată	Buget local Buget de stat Fonduri europene Alte surse legal constituite	2021 - 2027	Consiliu local Primar
		14. Intabulare drumuri și străzi comunale și reglementarea denumirii străzilor din comuna Porumbacu de Jos	Număr drumuri/străzi intabulate	Buget local Buget de stat Fonduri europene	2021 - 2027	Consiliu local Primar

				Alte surse legal constituite		
		15. Reglementare situație juridică imobile	Număr imobile reglementate	Buget local Buget de stat Fonduri europene Alte surse legal constituite	2021 - 2027	Consiliu local Primar
	1.1.2. Reabilitarea, modernizarea și extinderea drumurilor ce deservește obiective economice.	1. Modernizare căi de acces ce deservește obiective economice	Lungime căi de acces modernizată (km)	Buget local Buget de stat Fonduri europene Alte surse legal constituite	2021 - 2027	Consiliu local Primar
		2. Amenajare drumuri forestiere	Lungime drum forestier înființat și amenajare (km)	Buget local Buget de stat Fonduri europene Alte surse legal constituite	2021 - 2027	Consiliu local Primar
	1.1.3. Amenajarea de piste de biciclete	1. Amenajare piste biciclete între satele Porumbacu de Jos - Porumbacu de Sus și Porumbacu de Sus zona turistică	Lungime pistă de biciclete (km) Număr beneficiari	Buget local Buget de stat Fonduri europene Alte surse legal constituite	2021 - 2027	Consiliu local Primar
	1.1.4. Dezvoltarea transportului public	1. Amenajare stații transport public în comuna Porumbacu de Jos	Suprafață amenajată (m ²) Număr stații Număr beneficiari	Buget local Buget de stat Fonduri europene Alte surse legal constituite	2021 - 2027	Consiliu local Primar
1.2. Îmbunătățirea infrastructurii tehnico-edilitare	1.2.1. Elaborare/ Actualizare PUG	1. Actualizarea PUG-ului	Investitori noi atrași	Buget local Buget de stat Fonduri europene	2021 - 2027	Consiliu local Primar

			Creștere economică generată	Alte surse legal constituite		
1.2.2. Introducerea, extinderea, reabilitarea și modernizarea rețelei de apă și canalizare	1.Înființare sistem de alimentare cu apă potabilă în comuna Porumbacu de Jos	Lungimea sistem înființat (km) Număr racorduri Număr beneficiari	Buget local Buget de stat Fonduri europene Alte surse legal constituite	2021 - 2027	Consiliu local Primar	
	2.Înființare rețea de canalizare și stație de epurare în comuna Porumbacu de Jos	Lungimea rețea înființată (km) Număr racorduri Număr beneficiari	Buget local Buget de stat Fonduri europene Alte surse legal constituite	2021 - 2027	Consiliu local Primar	
	3.Extindere rețea de canalizare în comuna Porumbacu de Jos	Lungimea rețea extinsă (km) Număr racorduri Număr beneficiari	Buget local Buget de stat Fonduri europene Alte surse legal constituite	2021 - 2027	Consiliu local Primar	
	4.Extindere rețea de apă potabilă comuna Porumbacu de Jos	Lungimea rețea extinsă (km) Număr racorduri Număr beneficiari	Buget local Buget de stat Fonduri europene Alte surse legal constituite	2021 - 2027	Consiliu local Primar	
	5. Retechnologizarea rețelei existente de apă potabilă și redimensionarea acesteia	Lungimea rețea retehnologizată (km) Număr racorduri Număr beneficiari	Buget local Buget de stat Fonduri europene Alte surse legal constituite	2021 - 2027	Consiliu local Primar	
	6. Sistem de alimentare cu apa si canalizare in localitatea Scoreiu,	Lungimea sistem înființat (km) Număr racorduri	Buget local Buget de stat	2021 - 2027	Consiliu local Primar	

		Comuna Porumbacu de Jos	Număr beneficiari	Fonduri europene Alte surse legal constituite		
1.2.3. Sprijinirea extinderii și modernizării rețelei de gaze naturale	1. Înființare rețea inteligentă de alimentare și distribuire gaze naturale în comuna Porumbacu de Jos	Lungimea rețea înființată (km) Număr racorduri Număr beneficiari	Buget local Buget de stat Fonduri europene Alte surse legal constituite	2021 - 2027	Consiliu local Primar	
1.2.4. Sprijinirea extinderii și modernizării rețelei de curent electric	1. Extindere rețea electrică în comuna Porumbacu de Jos	Lungimea rețea extinsă (km) Număr racorduri Număr beneficiari	Buget local Buget de stat Fonduri europene Alte surse legal constituite	2021 - 2027	Consiliu local Primar	
1.2.5. Sprijinirea extinderii și modernizării rețelei de iluminat public	1. Extindere și modernizare sistem de iluminat public în comuna Porumbacu de Jos	Lungimea rețea extinsă/ modernizată (km) Număr lămpi Număr beneficiari	Buget local Buget de stat Fonduri europene Alte surse legal constituite	2021 - 2027	Consiliu local Primar	
1.2.6. Sprijinirea introducerii și utilizării surselor alternative de producere a energiei, respectiv de eficientizare a utilizării energiei în clădirile publice	1. Dezvoltarea unor microhidrocentrale pe pârâuri montane	Număr microhidrocentrale Număr beneficiari Energie electrică produsă	Buget local Buget de stat Fonduri europene Alte surse legal constituite	2021 - 2027	Consiliu local Primar	
	2. Construire de parc fotovoltaic cu panouri solare	Suprafață parc Număr panouri solare Capacitate parc Reducere costuri cu energia	Buget local Buget de stat Fonduri europene Alte surse legal constituite	2021 - 2027	Consiliu local Primar	

		3. Utilizarea complementară a surselor regenerabile de energie în instituțiile publice	Grad de implementare Procent reducere costuri Procent reducere poluare	Buget local Buget de stat Fonduri europene Alte surse legal constituite	2021 - 2027	Consiliu local Primar
1.2.7. Măsurile de eficientizare energetică și reabilitare termică a clădirilor	1. Reabilitarea termică a clădirii sediului Primăriei	Suprafețe clădiri reabilitate termic	Buget local Buget de stat Fonduri europene Alte surse legal constituite	2021 - 2027	Consiliu local Primar	
	2. Reabilitarea termică a clădirilor instituțiilor publice din comuna Porumbacu de Jos	Suprafețe clădiri reabilitate termic	Buget local Buget de stat Fonduri europene Alte surse legal constituite	2021 - 2027	Consiliu local Primar	
1.2.8. Servicii asigurate cetățenilor	1. Construire capele mortuare în comuna Porumbacu de Jos	Număr capele Număr beneficiari Suprafață capele	Buget local Buget de stat Fonduri europene Alte surse legal constituite	2021 - 2027	Consiliu local Primar	
	2. Cadastrarea sistematică a imobilelor din mediu rural	Număr imobile cadastrate Număr beneficiari	Buget local Buget de stat Fonduri europene Alte surse legal constituite	2021 - 2027	Consiliu local Primar	
	3. Finalizarea situației parcelare a comunei și intrarea în legalitate a imobilelor neconforme din punct de vedere al autorizării construcțiilor	Suprafață parcelată Număr situații reglementate	Buget local Buget de stat Fonduri europene Alte surse legal constituite	2021 - 2027	Consiliu local Primar	

1.3. Creșterea gradului de digitalizare în beneficiul cetățenilor, operatorilor economici și instituțiilor publice	1.3.1. Dezvoltarea infrastructurii și serviciilor de TIC	1. Racordarea la rețeaua de internet în bandă largă a localității	Lungime rețea (km) Număr beneficiari	Buget local Buget de stat Fonduri europene Alte surse legal constituite	2021 - 2027	Consiliu local Primar
		2. Acces gratuit la internet (wi-fi) al tuturor cetățenilor	Capacitate rețea de internet Număr beneficiari	Buget local Buget de stat Fonduri europene Alte surse legal constituite	2021 - 2027	Consiliu local Primar
		3. Dotarea administrației publice locale cu echipamente IT performante	Număr și valoare echipamente Număr beneficiari	Buget local Buget de stat Fonduri europene Alte surse legal constituite	2021 - 2027	Consiliu local Primar
		4. Dotarea unităților de învățământ cu echipamente IT performante	Număr și valoare echipamente Număr beneficiari	Buget local Buget de stat Fonduri europene Alte surse legal constituite	2021 - 2027	Consiliu local Primar
		5. Implementarea unui sistem SmartVillage la nivelul administrației publice locale	Procent implementare Număr beneficiari	Buget local Buget de stat Fonduri europene Alte surse legal constituite	2021 - 2027	Consiliu local Primar
	1.3.2. Susținerea utilizării TIC de către populație și operatorii economici	1. Furnizarea de servicii publice online prin implementarea soluțiilor de tip e-guvernare, e-educație, e-sănătate	Număr beneficiari	Buget local Buget de stat Fonduri europene Alte surse legal constituite	2021 - 2027	Consiliu local Primar

DOMENIU: ECONOMIE ȘI MEDIU DE AFACERI						
Prioritate	Măsurile asociate	Proiecte de investiții	Indicatori de evaluare	Surse posibile de finanțare	Perioadă de implementare	Responsabili
2.1. Creșterea competitivității producătorilor locali	2.1.1. Valorificarea inteligentă a potențialului agro-zootehnic, viticol, pomicol și silvicol al comunității	1. Încurajarea creșterii oilor și a produselor ecologice din lapte de oaie	Număr beneficiari Număr locuri de muncă create	Buget local Buget de stat Fonduri europene Alte surse legal constituite	2021 - 2027	Consiliu local Primar Investitori privați
		2. Sprijinirea înființării asociațiilor pentru creșterea animalelor și valorificarea laptelui în produse alimentare	Asociații sprijinite Cantitate produse din lapte valorificată Venituri generate	Buget local Buget de stat Fonduri europene Alte surse legal constituite	2021 - 2027	Consiliu local Primar Investitori privați
		3. Creșterea vitelor pentru carne și dezvoltarea unor mici abatoare și unități de procesare a cărnii	Număr beneficiari Număr abatoare/unități de procesare Număr locuri de muncă create	Buget local Buget de stat Fonduri europene Alte surse legal constituite	2021 - 2027	Consiliu local Primar Investitori privați
		4. Centru de promovare și desfacere a produselor agricole de origine animală și vegetală în comuna Porumbacu de Jos	Suprafață centru Număr beneficiari	Buget local Buget de stat Fonduri europene Alte surse legal constituite	2021 - 2027	Consiliu local Primar Investitori privați

			Număr locuri de muncă create			
		5. Stimularea investițiilor pentru producerea legumelor pe teren protejat (sere de iarnă, solarii, tuneluri)	Valoare investiții Număr beneficiari Număr locuri de muncă create Producție obținută	Buget local Buget de stat Fonduri europene Alte surse legal constituite	2021 - 2027	Consiliu local Primar Investitori privați
		6. Colectarea fructelor de pădure și valorificarea acestora în industria alimentară și farmaceutică	Cantitate valorificată Venituri și locuri de muncă generate	Buget local Buget de stat Fonduri europene Alte surse legal constituite	2021 - 2027	Consiliu local Primar Investitori privați
		7. Sprijinirea fermierilor și reglementarea relației sau a parteneriatelor între fermieri și medicii veterinari	Număr beneficiari Plus valoare generată			
	2.1.2. Valorificarea inteligentă a lemnului	1. Atelier de prelucrare și valorificare a lemnului în comuna Porumbacu de Jos	Număr ateliere Venituri și locuri de muncă generate	Buget local Buget de stat Fonduri europene Alte surse legal constituite	2021 - 2027	Consiliu local Primar Investitori privați
	2.1.3. Susținerea investițiilor în industria materialelor de construcții	1. Dezvoltarea producției de piatră și marmură prelucrată pentru construcții și ornamente	Număr puncte prelucrare Venituri și locuri de muncă generate	Buget local Buget de stat Fonduri europene Alte surse legal constituite	2021 - 2027	Consiliu local Primar Investitori privați
	2.2.1. Susținerea programelor adecvate	1. Susținerea programelor de instruire privind dezvoltarea	Număr programe	Buget local Buget de stat	2021 - 2027	Consiliu local Primar

2.2.Dezvoltarea capitalului uman	de formare a resursei umane potrivit dinamicii pieței de muncă	resurselor umane în comuna Porumbacu de Jos	Număr beneficiari	Fonduri europene Alte surse legal constituite		AJOFM Investitori privați
		2. Dezvoltare comunitara integrata	Număr beneficiari Număr programe	Buget local Buget de stat Fonduri europene Alte surse legal constituite	2021 - 2027	Consiliu local Primar Investitori privați ONG-uri
	2.2.2. Calificarea/recalificarea în domeniile cu potențial competitiv, în vederea configurării condițiilor pentru specializare inteligentă	1. Proiect pentru instruirea oamenilor în legumicultură și susținerea dezvoltării serelor	Număr beneficiari Număr proiecte	Buget local Buget de stat Fonduri europene Alte surse legal constituite	2021 - 2027	Consiliu local Primar Investitori privați
	2.2.3. Dezvoltarea antreprenoriatului	1. Realizarea de proiecte de formare profesională pentru dezvoltarea competențelor antreprenoriale și promovarea afacerilor în mediul rural în comuna Porumbacu de Jos	Număr beneficiari Număr proiecte Investiții generate	Buget local Buget de stat Fonduri europene Alte surse legal constituite	2021 - 2027	Consiliu local Primar Investitori privați AJOFM

DOMENIU: EDUCAȚIE						
Prioritate	Măsurile asociate	Proiecte de investiții	Indicatori de evaluare	Sursele posibile de finanțare	Perioadă de implementare	Responsabili
3.1. Asigurarea accesului tuturor cetățenilor la servicii de educație	3.1.1. Asigurarea educației de bază pentru toți cetățenii, prin sprijinirea învățământului primar și gimnazial și prevenirea abandonului școlar	1. Reabilitarea, modernizarea și extinderea/construirea clădirilor și spațiilor unităților de învățământ din comuna Porumbacu de Jos	Suprafețe reabilite/modernizate/extinse (m ²) Număr beneficiari	Buget local Buget de stat Fonduri europene Alte surse legal constituite	2021 - 2027	Consiliu local Primar Conducerea unităților de învățământ
		2. Proiect de dotare a școlilor și grădinițelor cu echipamente didactice și tehnologie performantă	Număr și valoare echipamente Număr beneficiari	Buget local Buget de stat Fonduri europene Alte surse legal constituite	2021 - 2027	Consiliu local Primar Conducerea unităților de învățământ
		3. Construire și amenajare sală de sport și teren sportiv	Suprafețe construite/amenajate (m ²) Număr și valoare dotări Număr beneficiari	Buget local Buget de stat Fonduri europene Alte surse legal constituite	2021 - 2027	Consiliu local Primar Conducerea unităților de învățământ
		4. Amenajare și modernizare bibliotecă comunală	Suprafață modernizată (m ²) Număr volume Capacitate sală lectură	Buget local Buget de stat Fonduri europene Alte surse legal constituite	2021 - 2027	Consiliu local Primar

		5. Reabilitare imobile cămine culturale	Suprafețe reabilitate (m ²) Capacitate sală evenimente Număr beneficiari	Buget local Buget de stat Fonduri europene Alte surse legal constituite	2021 - 2027	Consiliu local Primar
		6. Modernizare grupuri sanitare la școlile din comuna Porumbacu de Jos	Suprafețe modernizate (m ²) Număr beneficiari	Buget local Buget de stat Fonduri europene Alte surse legal constituite	2021 - 2027	Consiliu local Primar Conducerea unităților de învățământ
	3.1.2. Măsurile de eficientizare energetică și reabilitare termică a clădirilor unităților de învățământ	1. Reabilitarea termică a clădirilor unităților de învățământ din comuna Porumbacu de Jos	Suprafețe reabilitate (m ²) Număr beneficiari	Buget local Buget de stat Fonduri europene Alte surse legal constituite	2021 - 2027	Consiliu local Primar Conducerea unităților de învățământ
	3.1.3. Creșterea accesului la servicii de educație și formare profesională, favorabile incluziunii	1. Organizare transport cu microbuze – suplimentarea numărului de autobuze prin achiziționarea unui număr de 1 sau 2 microbuze școlare	Valoare echipamente Număr beneficiari	Buget local Buget de stat Fonduri europene Alte surse legal constituite	2021 - 2027	Consiliu local Primar
	3.1.4. Adaptarea sistemului de educație la soluțiile online sau la distanță și acordarea de șanse de acces la	1. Îmbunătățirea infrastructurii TIC in domeniul e-educație	Număr și valoare echipamente Număr beneficiari	Buget local Buget de stat Fonduri europene Alte surse legal constituite	2021 - 2027	Consiliu local Primar Conducerea unităților de învățământ

	educație în special copiilor din comunitățile și grupurile dezavantajate					
	3.1.5. Încurajarea inițiativelor ce vizează învățarea pe tot parcursul vieții	1.Susținere programe de formare pentru realizarea de instruiți specifice nevoilor comunității locale	Număr programe Număr beneficiari	Buget local Buget de stat Fonduri europene Alte surse legal constituite	2021 - 2027	Consiliu local Primar AJOFM ONG-uri
3.2. Susținerea performanței școlare și a specializării inteligente	3.2.1.Susținerea elevilor cu potențial intelectual crescut, precum și a elevilor ce provin din familii defavorizate	1.Susținerea copiilor și a tinerilor cu performanțe școlare deosebite prin acordarea de burse de merit și alte stimulente	Valoare burse acordate într-o unitate de timp (un an)	Buget local Buget de stat Fonduri europene Alte surse legal constituite	2021 - 2027	Consiliu local Primar
		2. Sprijinirea tinerilor din mediul rural în urmarea studiilor liceale, tehnice, profesionale, universitare, potrivit potențialului – proiecte de filantropie și asistență	Valoare stimulente acordate într-o unitate de timp (un an)	Buget local Buget de stat Fonduri europene Alte surse legal constituite	2021 - 2027	Consiliu local Primar
	3.2.2.Creșterea calității și relevanței mediilor de învățare pentru procesul de învățare și piața muncii, inclusiv învățământ la distanță și online	1. Dotarea unităților de învățământ cu biblioteci, laboratoare, spații de recreere, la nivelul standardelor reglementate prin legislația în vigoare, inclusiv crearea condițiilor pentru educația on-line	Număr și valoare echipamente Număr beneficiari	Buget local Buget de stat Fonduri europene Alte surse legal constituite	2021 - 2027	Consiliu local Primar Conducerea unităților de învățământ

DOMENIU: SĂNĂTATE ȘI PROTECȚIE SOCIALĂ						
Prioritate	Măsur	Proiecte	Indicatori de evaluare	Surse posibile de finanțare	Perioadă de implementare	Responsabili
4.1. Îmbunătățirea infrastructurii unităților medicale și a celor de protecție socială	4.1.1. Reabilitarea, modernizarea și extinderea/construirea clădirilor și spațiilor unităților medicale și de protecție socială	1.Reabilitare, modernizare și dotare dispensar medical	Suprafețe reabilite/ modernizate/ extinse (m ²) Număr beneficiari	Buget local Buget de stat Fonduri europene Alte surse legal constituite	2021 - 2027	Consiliu local Primar
		2. Sprijinirea înființării unui centru pentru persoane vârstnice	Suprafețe înființate/ modernizate/ dotate (m ²) Număr beneficiari	Buget local Buget de stat Fonduri europene Alte surse legal constituite	2021 - 2027	Consiliu local Primar ONG-uri
		3. Adăpost și consiliere pentru victimele violenței domestice	Suprafețe înființate(m ²) Număr beneficiari	Buget local Buget de stat Fonduri europene Alte surse legal constituite	2021 - 2027	Consiliu local Primar ONG-uri
		4. Construire imobil cu locuințe sociale în satul Colun	Suprafețe construite(m ²) Număr beneficiari	Buget local Buget de stat Fonduri europene Alte surse legal constituite	2021 - 2027	Consiliu local Primar
		5.Dotare cu echipamente medicale performante a dispensarului medical	Număr și valoare echipamente Număr beneficiari	Buget local Buget de stat Fonduri europene	2021 - 2027	Consiliu local Primar

				Alte surse legal constituite		
		6.Înființare afterschool	Suprafețe înființate(m ²) Număr beneficiari	Buget local Buget de stat Fonduri europene Alte surse legal constituite	2021 - 2027	Consiliu local Primar ONG-uri
4.2. Îmbunătățirea calității serviciilor medicale și facilitarea accesului la servicii medicale de calitate	4.2.1. Încurajarea acțiunilor ce vizează prevenirea îmbolnăvirii	1.Sprijinirea campaniilor de informare și sănătate publică	Număr beneficiari Număr campanii	Buget local Buget de stat Fonduri europene Alte surse legal constituite	2021 - 2027	Consiliu local Primar ONG-uri
		2. Sprijinirea educației sanitare în școli	Număr beneficiari Număr campanii	Buget local Buget de stat Fonduri europene Alte surse legal constituite	2021 - 2027	Consiliu local Primar ONG-uri
		3. Educație sanitară în comunitatea de rromi	Număr beneficiari Număr campanii	Buget local Buget de stat Fonduri europene Alte surse legal constituite	2021 - 2027	Consiliu local Primar ONG-uri
4.3. Dezvoltarea serviciilor sociale locale	4.3.1. Susținerea programelor de incluziune socială, combaterea sărăciei și a oricăror forme de discriminare, prin măsuri de integrare pe piața muncii și acces la locuințe, servicii	1. Asigurarea unei comunități sănătoase și echilibrate prin scăderea numărului de asistați social din comunitate, prin creșterea angajării și scăderea presiunii asupra bugetului local	Număr beneficiari	Buget local Buget de stat Fonduri europene Alte surse legal constituite	2021 - 2027	Consiliu local Primar ONG-uri

	sociale, sănătate, educație și cultură a persoanelor/comunităților vulnerabile					
	4.3.2. Îmbunătățirea sistemului de servicii sociale pentru persoane vârstnice, copii, persoane cu dizabilități, victime ale violenței domestice	1. Proiect de voluntariat pentru îngrijirea vârstnicilor	Număr beneficiari	Buget local Buget de stat Fonduri europene Alte surse legal constituite	2021 - 2027	Consiliu local Primar ONG-uri
		2. Proiect pentru integrarea rromilor în societate	Număr beneficiari	Buget local Buget de stat Fonduri europene Alte surse legal constituite	2021 - 2027	Consiliu local Primar ONG-uri

DOMENIU: TURISM, CULTURĂ, AGREMENT						
Prioritate	Măsurile asociate	Proiecte de investiții	Indicatori de evaluare	Surse posibile de finanțare	Perioadă de implementare	Responsabili
5.1.Dezvoltarea și valorificarea patrimoniului cultural identitar	5.1.1. Elaborarea unei strategii de marketing pentru promovarea patrimoniului cultural și a unei agende de evenimente culturale, în strânsă corelare cu patrimoniul cultural	1.Program de conștientizare asupra patrimoniului cultural identitar	Număr beneficiari	Buget local Buget de stat Fonduri europene Alte surse legal constituite	2021 - 2027	Consiliu local Primar
		2. Integrarea în circuite turistice a unor monumente istorice, biserici, muzee, case memoriale etc.	Număr monumente integrate Număr turiști atrași	Buget local Buget de stat Fonduri europene Alte surse legal constituite	2021 - 2027	Consiliu local Primar
		3. Organizare de evenimente culturale, religioase, etnografice, gastronomice, care să revitalizeze tradițiile locale (inclusiv în parteneriat cu alte localități)	Număr beneficiari Număr turiști atrași Plus valoare adusă	Buget local Buget de stat Fonduri europene Alte surse legal constituite	2021 - 2027	Consiliu local Primar Investitori privați ONG-uri
		4. Realizare website și aplicație mobilă de promovare turistică a localității	Valoare investită în promovare Număr utilizatori website și aplicație mobilă Număr vizitatori/turiști	Buget local Buget de stat Fonduri europene Alte surse legal constituite	2021 - 2027	Consiliu local Primar

			Plus valoare adusă			
		5. Măsurile și proiectele pentru carențele legate de aspectele culturale și tradiționale cu referire la dotarea și înființarea de ansambluri artistice, ateliere de creație	Număr proiecte Număr ansambluri înființate	Buget local Buget de stat Fonduri europene Alte surse legal constituite	2021 - 2027	Consiliu local Primar
	5.1.2. Sprijinirea reabilitării și extinderii infrastructurii culturale: muzee, așezăminte culturale, monumente istorice și case memoriale etc.	1. Reabilitare și restaurare clădire monument istoric	Suprafață restaurată Număr turiști atrași	Buget local Buget de stat Fonduri europene Alte surse legal constituite	2021 - 2027	Consiliu local Primar
5.2. Promovarea și valorificarea patrimoniului natural	5.2.1. Crearea și dezvoltarea zonelor turistice, sportive și de agrement	1. Dezvoltare zonă turistică	Suprafață dezvoltată	Buget local Buget de stat Fonduri europene Alte surse legal constituite	2021 - 2027	Consiliu local Primar Investitori privați ONG-uri
		2. Amenajare trasee turistice	Lungime traseu turistic (km)	Buget local Buget de stat Fonduri europene Alte surse legal constituite	2021 - 2027	Consiliu local Primar Investitori privați
		3. Dezvoltare domeniu schiabil	Lungime domeniu schiabil (km) Număr turiști atrași	Buget local Buget de stat Fonduri europene	2021 - 2027	Consiliu local Primar Investitori privați

				Alte surse legal constituite		
		4 Dezvoltare turism tematic	Număr turiști atrași Valoare venituri și număr locuri de muncă generate	Buget local Buget de stat Fonduri europene Alte surse legal constituite	2021 - 2027	Consiliu local Primar Investitori privați
		5. Parc de distracții	Număr turiști atrași Valoare venituri și număr locuri de muncă generate	Buget local Buget de stat Fonduri europene Alte surse legal constituite	2021 - 2027	Consiliu local Primar Investitori privați
		6. Exploatarea spațiului pentru afaceri novatoare: sporturi extreme (motorbike, mountainbike off road, etc.),	Suprafață exploatată Număr turiști atrași Valoare venituri și număr locuri de muncă generate	Buget local Buget de stat Fonduri europene Alte surse legal constituite	2021 - 2027	Consiliu local Primar Investitori privați
		7. Amenajare piste pentru cicloturism	Lungime pistă (km) Număr turiști atrași	Buget local Buget de stat Fonduri europene Alte surse legal constituite	2021 - 2027	Consiliu local Primar
		8. Locuri de joacă pentru copii și adolescenți	Suprafață amenajată (m2) Număr locuri de joacă	Buget local Buget de stat Fonduri europene	2021 - 2027	Consiliu local Primar

			Număr beneficiari	Alte surse legal constituite		
		9. Amenajare parc aventură	Număr turiști atrași Valoare venituri și număr locuri de muncă generate	Buget local Buget de stat Fonduri europene Alte surse legal constituite	2021 - 2027	Consiliu local Primar Investitori privați
		10. Refacere marcaje pentru traseele turistice	Număr marcaje refăcute Număr beneficiari	Buget local Buget de stat Fonduri europene Alte surse legal constituite	2021 - 2027	Consiliu local Primar
		11. Construire foișoare/ și spații de picnic	Suprafață amenajată (m ²) Număr locuri amenajate Număr beneficiari	Buget local Buget de stat Fonduri europene Alte surse legal constituite	2021 - 2027	Consiliu local Primar

DOMENIU: MEDIU						
Prioritate	Măsuri asociate	Proiecte de investiții	Indicatori de evaluare	Surse posibile de finanțare	Perioadă de implementare	Responsabili
6.1. Îmbunătățirea calității aerului (reducerea gazelor cu efect de seră), apei și solului	6.1.1. Sprijinirea utilizării mijloacelor de transport mai puțin poluante/nepoluante	1.Înființare stație de încărcare a vehiculelor electrice	Putere stație Puncte de încărcare Număr beneficiari	Buget local Buget de stat Fonduri europene Alte surse legal constituite	2021 - 2027	Consiliu local Primar
	6.1.2. Extinderea zonelor verzi ale localității	1. Plantare de perdele forestiere pe marginea drumurilor cu trafic intens	Lungime perdele forestiere create (km) Suprafețe plantate Suprafețe protejată	Buget local Buget de stat Fonduri europene Alte surse legal constituite	2021 - 2027	Consiliu local Primar
		2. Împădurirea terenurilor degradate, a celor nefolosite, defrișate etc.	Suprafețe plantate Suprafețe protejate Număr puiți plantați	Buget local Buget de stat Fonduri europene Alte surse legal constituite	2021 - 2027	Consiliu local Primar ONG-uri
		3.Reabilitare spații verzi din interiorul localității	Suprafețe reabilitate	Buget local Buget de stat Fonduri europene Alte surse legal constituite	2021 - 2027	Consiliu local Primar ONG-uri
6.2.Implementarea managementului	6.2.1.Încurajarea colectării selective a deșeurilor	1. Campanii de educare a cetățenilor privind responsabilitatea lor în ceea ce	Număr campanii	Buget local Buget de stat	2021 - 2027	Consiliu local Primar ONG-uri

integrat al deșeurilor		privește colectarea selectivă a deșeurilor	Număr beneficiari Procent reducere poluare	Fonduri europene Alte surse legal constituite		
		2. Instalarea de pubele pentru colectarea selectivă a deșeurilor	Număr pubele achiziționate și instalate Număr beneficiari	Buget local Buget de stat Fonduri europene Alte surse legal constituite	2021 - 2027	Consiliu local Primar
		3. Dotarea gospodăriilor cu pubele pentru colectarea selectivă a deșeurilor	Număr pubele achiziționate și distribuite Număr gospodării deservite	Buget local Buget de stat Fonduri europene Alte surse legal constituite	2021 - 2027	Consiliu local Primar
6.3. Protecția și conservarea habitatelor naturale și a ariilor naturale protejate	6.3.1. Sprijinirea măsurilor de prevenire a dezastrelor naturale	1. Decolmatare pârâuri din comuna Porumbacu de Jos	Suprafață decolmatată Suprafață protejată	Buget local Buget de stat Fonduri europene Alte surse legal constituite	2021 - 2027	Consiliu local Primar
	6.3.2. Sprijinirea conservării biodiversității și a ariilor naturale protejate	1. Acțiuni de curățare a tuturor zonelor naturale (în special de deșeuri din plastic) și organizarea de programe sistematice de educare a populației pentru combaterea fenomenului poluării	Număr acțiuni de curățare Suprafețe ecologizate (m2) Număr participanți	Buget local Buget de stat Fonduri europene Alte surse legal constituite	2021 - 2027	Consiliu local Primar ONG-uri

DOMENIU: CAPACITATE ADMINISTRATIVĂ						
Prioritate	Măsurile asociate	Proiecte de investiții	Indicatori de evaluare	Surse posibile de finanțare	Perioadă de implementare	Responsabili
7.1. Dezvoltarea capacității administrației publice locale	7.1.1. Dezvoltarea capacității administrative la nivelul localității prin introducerea de instrumente și proceduri moderne de management	1. Implementare și dezvoltare sistem de control intern managerial	Gradul de implementare	Buget local Buget de stat Fonduri europene Alte surse legal constituite	2021 - 2027	Consiliu local Primar
		2. Implementare sistem integrat de management calitate-mediu – ISO 9001 și ISO 14001	Gradul de implementare	Buget local Buget de stat Fonduri europene Alte surse legal constituite	2021 - 2027	Consiliu local Primar
		3. Sistem modern de audit și evaluare a performanțelor entității publice	Gradul de implementare	Buget local Buget de stat Fonduri europene Alte surse legal constituite	2021 - 2027	Consiliu local Primar
	7.1.2. Dotarea cu tehnologie IT modernă și performantă, care să permită implementarea unor soluții software integrate de gestionare ușoară, rapidă și modernă a activității curente a	1. Achiziție și punere în funcțiune de echipamente performante de tehnică de calcul (calculatoare, imprimante multifuncționale etc.)	Număr și valoare echipamente Număr beneficiari	Buget local Buget de stat Fonduri europene Alte surse legal constituite	2021 - 2027	Consiliu local Primar

	administrației publice					
7.1.3. Simplificarea procedurilor birocratice și administrative pentru cetățeni și mediul de afaceri, prin încurajarea furnizării și utilizării e-guvernării	1. Achiziția și utilizarea de softuri performante pentru furnizarea de servicii de calitate către cetățeni și reducerea timpului de soluționare a solicitărilor acestora	Număr și valoare echipamente Număr beneficiari	Buget local Buget de stat Fonduri europene Alte surse legal constituite	2021 - 2027	Consiliu local Primar	
	2. Utilizarea sistemelor online de lucru implementate la nivel național	Număr utilizatori și sisteme utilizate Număr accesări Termen soluționare cereri	Buget local Buget de stat Fonduri europene Alte surse legal constituite	2021 - 2027	Consiliu local Primar	
7.1.4. Dezvoltarea competențelor și cunoștințelor personalului din administrația publică locală (inclusiv decidenții politici)	1. Programe de instruire și perfecționare profesională anuală	Număr programe Număr beneficiari	Buget local Buget de stat Fonduri europene Alte surse legal constituite	2021 - 2027	Consiliu local Primar	
	2. Organizare de schimburi de experiență cu alte autorități și instituții publice la nivel județean, național și european	Număr activități organizate Număr participanți Experiență valorificată	Buget local Buget de stat Fonduri europene Alte surse legal constituite	2021 - 2027	Consiliu local Primar	
7.1.5. Sediul administrativ și infrastructură	1. Extindere sediu Primărie	Suprafețe extinse (m ²) Număr beneficiari	Buget local Buget de stat Fonduri europene Alte surse legal constituite	2021 - 2027	Consiliu local Primar	
	2. Construire sediu nou Primărie	Suprafețe construite/ (m ²)	Buget local Buget de stat	2021 - 2027	Consiliu local Primar	

			Număr beneficiari	Fonduri europene Alte surse legal constituite		
		3. Utilizarea complementară a surselor regenerabile de energie în primărie	Grad de implementare Procent reducere costuri Procent reducere poluare	Buget local Buget de stat Fonduri europene Alte surse legal constituite	2021 - 2027	Consiliu local Primar
	7.1.6. Dotarea cu mașini, utilaje și echipamente performante, în scopul eficientizării serviciilor publice furnizate comunității	1. Dotarea cu mașini, utilaje și echipamente performante pentru intervenția în situațiile de urgență (incendii, inundații, dezăpezire etc.)	Număr și valoare echipamente Număr beneficiari	Buget local Buget de stat Fonduri europene Alte surse legal constituite	2021 - 2027	Consiliu local Primar
2. Dotarea cu mașini, utilaje și echipamente performante pentru execuția lucrărilor de gospodărire a UAT		Număr și valoare echipamente Număr beneficiari	Buget local Buget de stat Fonduri europene Alte surse legal constituite	2021 - 2027	Consiliu local Primar	
3. Construcție/extindere garaj pentru mașinile și utilajele aparținând Primăriei		Suprafață construită/extinsă Număr beneficiari	Buget local Buget de stat Fonduri europene Alte surse legal constituite	2021 - 2027	Consiliu local Primar	
4. Extindere sistem de monitorizare video în localitate		Gradul de extindere Puncte de înregistrare Capacitate stocare date	Buget local Buget de stat Fonduri europene Alte surse legal constituite	2021 - 2027	Consiliu local Primar	
7.2. Digitalizarea și	7.2.1. Dezvoltarea serviciilor publice	1. Introducere sistem integrat de tip SmartVillage, bazat pe	Număr sisteme	Buget local Buget de stat	2021 - 2027	Consiliu local Primar

Strategia de dezvoltare locală 2021-2027, Comuna Porumbacu de Jos, județul Sibiu

tehnologizarea administrației publice locale	bazate pe tehnologie și creșterea nivelului de securitate cibernetică	module specifice fiecărui departament/ compartiment din primărie	Număr beneficiari Număr utilizatori	Fonduri europene Alte surse legal constituite		
	7.2.2. Dezvoltarea competențelor și cunoștințelor personalului din administrația publică locală (inclusiv decidenții politici)	1. Programe de formare și perfecționare profesională în tehnologii digitale	Număr programe de formare Număr beneficiari	Buget local Buget de stat Fonduri europene Alte surse legal constituite	2021 - 2027	Consiliu local Primar



Foto nr. 21 – Primăria Comunei Porumbacu de Jos

6. Fișele proiectelor prioritare**DOMENIU: INFRASTRUCTURĂ ȘI UTILITĂȚI****1. Reabilitare și modernizare drumuri comunale DC 50 și DC 51**

Descrierea proiectului	<p><u>Justificare:</u> O infrastructură rutieră modernă favorizează progresul economic și social al comunei</p> <p><u>Obiective:</u> Asigurarea accesului la infrastructura de bază Îmbunătățirea transportului rutier local Micșorarea timpilor de deplasare în comună Prevenirea blocării drumurilor datorită unor fenomene meteo extreme Atragerea de potențiali investitori</p> <p><u>Activități:</u> Elaborare documentații tehnice Obținere avize/autorizații Proceduri achiziții publice Lucrări de reabilitare și modernizare a drumurilor comunale</p> <p><u>Rezultate așteptate:</u> Infrastructură rutieră modernizată Îmbunătățirea traficului rutier și a siguranței acestuia</p> <p><u>Indicatori de rezultat:</u> Lungimea drumurilor comunale reabilite (km)</p> <p><u>Beneficiari:</u> cetățenii comunei, vizitatori/turiști, participanți la trafic, instituții publice și operatori economici cu sediul în comună, potențiali investitori</p>
Instituții/actori implicați/potențiali parteneri	Consiliul local al comunei Primarul comunei
Posibile surse de finanțare	Buget local Buget de stat Fonduri europene Alte surse legal constituite

2. Construire centură ocolitoare sat Porumbacu de Sus, zona turistică Porumbacu de Sus

<p>Descrierea proiectului</p>	<p><u>Justificare:</u> O infrastructură rutieră modernă favorizează progresul economic și social al comunei</p> <p><u>Obiective:</u> Asigurarea accesului la infrastructura de turistică Îmbunătățirea transportului rutier local Micșorarea timpilor de deplasare în comună Prevenirea blocării drumurilor datorită unor fenomene meteo extreme Atragerea de potențiali investitori</p> <p><u>Activități:</u> Elaborare documentații tehnice Obținere avize/autorizații Proceduri achiziții publice Lucrări de construire centură ocolitoare</p> <p><u>Rezultate așteptate:</u> Infrastructură rutieră modernizată Infrastructură turistică dezvoltată Creșterea numărului de turiști Îmbunătățirea traficului rutier și a siguranței acestuia</p> <p><u>Indicatori de rezultat:</u> Lungime centură ocolitoare construită (km)</p> <p><u>Beneficiari:</u> cetățenii comunei, vizitatori/turiști, participanți la trafic, instituții publice și operatori economici cu sediul în comună, potențiali investitori</p>
<p>Instituții/actori implicați/potențiali parteneri</p>	<p>Consiliul local al comunei Primarul comunei</p>
<p>Posibile surse de finanțare</p>	<p>Buget local Buget de stat Fonduri europene Alte surse legal constituite</p>

3. Modernizare străzi comunale

Descrierea proiectului	<p><u>Justificare:</u> O infrastructură rutieră modernă favorizează progresul economic și social al comunei</p> <p><u>Obiective:</u> Asigurarea accesului la infrastructura de bază Îmbunătățirea transportului rutier local Micșorarea timpilor de deplasare în comună Prevenirea blocării drumurilor datorită unor fenomene meteo extreme Atragerea de potențiali investitori</p> <p><u>Activități:</u> Elaborare documentații tehnice Obținere avize/autorizații Proceduri achiziții publice Lucrări de modernizare a străzi comunale</p> <p><u>Rezultate așteptate:</u> Infrastructură rutieră modernizată Îmbunătățirea traficului rutier și a siguranței acestuia</p> <p><u>Indicatori de rezultat:</u> Lungimea drumurilor comunale modernizate (km)</p> <p><u>Beneficiari:</u> cetățenii comunei, vizitatori/turiști, participanți la trafic, instituții publice și operatori economici cu sediul în comună, potențiali investitori</p>
Instituții/actori implicați/potențiali parteneri	Consiliul local al comunei Primarul comunei
Posibile surse de finanțare	Buget local Buget de stat Fonduri europene Alte surse legal constituite

4. Modernizare infrastructură rutieră de interes agricol

<p>Descrierea proiectului</p>	<p><u>Justificare:</u> O infrastructură rutieră modernă favorizează progresul economic și social al comunei</p> <p><u>Obiective:</u> Asigurarea accesului la infrastructura rutieră de interes agricol Îmbunătățirea transportului de exploatare agricolă local Prevenirea blocării drumurilor datorită unor fenomene meteo extreme</p> <p><u>Activități:</u> Elaborare documentații tehnice Studiu de fezabilitate Obținere avize/autorizații Proceduri achiziții publice Lucrări de modernizare infrastructura rutieră de interes agricol</p> <p><u>Rezultate așteptate:</u> Infrastructură rutieră de interes agricol modernizată Atragerea de potențiali investitori Atragerea de forță de muncă specializată</p> <p><u>Indicatori de rezultat:</u> Lungimea infrastructură rutieră de interes agricol modernizate (km)</p> <p><u>Beneficiari:</u> cetățenii comunei, operatori economici cu sediul în comună, potențiali investitori</p>
<p>Instituții/actori implicați/potențiali parteneri</p>	<p>Consiliul local al comunei Primarul comunei</p>
<p>Posibile surse de finanțare</p>	<p>Buget local Buget de stat Fonduri europene Alte surse legal constituite</p>

5. Construire de trotuare în comuna Porumbacu de Jos

Descrierea proiectului	<p><u>Justificare:</u> Accidentele rutiere reprezintă o cauză majoră a deceselor, prin urmare se impune luarea măsurilor necesare pentru reducerea sau chiar eliminarea unor astfel de evenimente negative pe raza comunei.</p> <p><u>Obiective:</u> Creșterea siguranței în trafic a pietonilor Facilitarea accesului pietonal al cetățenilor comunei la unități de învățământ, medicale, sociale, magazine sătești, primărie, poliție etc. Estetizarea spațiului comunal</p> <p><u>Activități:</u> Documentație tehnică Obținere avize/autorizații Proceduri achiziții publice Lucrări de amenajare și construire trotuare</p> <p><u>Rezultate așteptate:</u> Infrastructură pietonală modernă Reducerea timpilor de deplasare în comună Siguranță în trafic</p> <p><u>Indicatori de rezultat:</u> Lungimea trotuarelor construite (km)</p> <p><u>Beneficiari:</u> cetățenii comunei, turiști/vizitatori</p>
Instituții/actori implicați/potențiali parteneri	Consiliul local al comunei Primarul comunei
Posibile surse de finanțare	Buget local Buget de stat Fonduri europene Alte surse legal constituite

6. Realizare șanțuri și podețe betonate în comuna Porumbacu de Jos

Descrierea proiectului	<p><u>Justificare</u> Apa în cantități foarte mari poate provoca pagube umane și materiale însemnate, prin urmare se impune luarea măsurilor necesare pentru prevenirea evenimentelor negative cauzate de inundații și viituri.</p> <p><u>Obiective:</u> Asigurarea stabilității drumurilor și fluidizarea traficului rutier Creșterea siguranței în trafic Facilitarea accesului locuitorilor în curțile proprii pe timpul ploilor Protejarea gospodăriilor de inundații Estetizarea spațiului comunal</p> <p><u>Activități:</u> Întocmire SF, PT Obținere avize/autorizații Proceduri achiziții publice Lucrări de realizare șanțuri și podețe betonate în comună</p> <p><u>Rezultate așteptate:</u> Șanțuri și podețe betonate pe tot teritoriul comunei Eliminare depuneri de apă pe carosabil Gospodării protejate de inundații</p> <p><u>Indicatori de rezultat:</u> Lungime șanțuri și podețe betonate realizate</p> <p><u>Beneficiari:</u> comunitatea locală</p>
Instituții/actori implicați/potențiali parteneri	Consiliul local al comunei Primarul comunei
Posibile surse de finanțare	Buget local Buget de stat Fonduri europene Alte surse legal constituite

7. Construire podețe pietonale și acces auto

<p>Descrierea proiectului</p>	<p><u>Justificare:</u> Necesitatea extinderii traficului rutier, care va determina progresul economic și social al comunei. Creșterea calității vieții prin facilitarea accesului pietonal al cetățenilor comunei la unități de învățământ, medicale, sociale, magazine sătești, primărie, poliție, etc.</p> <p><u>Obiective:</u> Asigurarea stabilității drumurilor și facilitarea traficului rutier Creșterea siguranței în trafic Asigurarea accesului pietonal la obiectivele de interes</p> <p><u>Activități:</u> Realizare studii de trafic. Întocmire SF, PT Obținere avize/autorizații Proceduri achiziții publice Lucrări de construire podețe</p> <p><u>Rezultate așteptate:</u> Număr mai mare de podețe în comună Infrastructură rutieră modernă Fluidizarea circulației rutiere Atragerea de potențiali investitori</p> <p><u>Indicatori de evaluare:</u> Lungime podețe de acces construite (m) Număr podețe construite Număr beneficiari</p> <p><u>Beneficiari:</u> cetățenii comunei, participanți la trafic, operatori economici cu sediul în comună, potențiali investitori</p>
<p>Instituții/actori implicați/potențiali parteneri</p>	<p>Consiliul local al comunei Primarul comunei</p>
<p>Posibile surse de finanțare</p>	<p>Buget local Buget de stat Fonduri europene Alte surse legal constituite</p>

8. Reabilitare pod de beton hotarul Tiul Mare în zona turistică

<p>Descrierea proiectului</p>	<p><u>Justificare:</u> Necesitatea extinderii traficului rutier, care va determina progresul economic și social al comunei. Creșterea calității vieții prin facilitarea accesului pietonal al cetățenilor comunei la unități de învățământ, medicale, sociale, magazine sătești, primărie, poliție, etc.</p> <p><u>Obiective:</u> Asigurarea stabilității drumurilor și facilitarea traficului rutier Creșterea siguranței în trafic Asigurarea accesului pietonal la obiectivele de interes</p> <p><u>Activități:</u> Realizare studii de trafic. Întocmire SF, PT Obținere avize/autorizații Proceduri achiziții publice Lucrări de reabilitare pod</p> <p><u>Rezultate așteptate:</u> Poduri ușor accesibile Infrastructură rutieră modernă Fluidizarea circulației rutiere Atragerea de potențiali investitori</p> <p><u>Indicatori de evaluare:</u> Suprafață pod reabilitat</p> <p><u>Beneficiari:</u> cetățenii comunei, participanți la trafic, operatori economici cu sediul în comună, potențiali investitori</p>
<p>Instituții/actori implicați/potențiali parteneri</p>	<p>Consiliul local al comunei Primarul comunei</p>
<p>Posibile surse de finanțare</p>	<p>Buget local Buget de stat Fonduri europene Alte surse legal constituite</p>

9. Construire și amenajare zonă de promenadă și parcare auto la Porumbacu de Jos

Descrierea proiectului	<p><u>Justificare:</u> O infrastructură rutieră modernă favorizează progresul economic și social al comunei Zonele de relaxare cresc calitatea vieții cetățenilor și încurajează o viață socială activă</p> <p><u>Obiective:</u> Asigurarea accesului la infrastructura de bază Îmbunătățirea transportului rutier local Micșorarea timpilor de deplasare în comună Prevenirea blocării drumurilor O comunitate mai conectată</p> <p><u>Activități:</u> Elaborare documentații tehnice Obținere avize/autorizații Proceduri achiziții publice Lucrări de construire și amenajare zonă de promenadă și parcare auto</p> <p><u>Rezultate așteptate:</u> Infrastructură rutieră modernizată Îmbunătățirea traficului rutier și a siguranței acestuia</p> <p><u>Indicatori de rezultat:</u> Suprafață parcare auto amenajată Capacitate parcare – număr locuri Număr beneficiari Lungimea alei amenajate (m)</p> <p><u>Beneficiari:</u> cetățenii comunei, vizitatori/turiști, participanți la trafic, instituții publice și operatori economici cu sediul în comună, potențiali investitori</p>
Instituții/actori implicați/potențiali parteneri	Consiliul local al comunei Primarul comunei
Posibile surse de finanțare	Buget local Buget de stat Fonduri europene Alte surse legal constituite

10. Construire și amenajare parcare auto în zona turistică Porumbacu de Sus

<p>Descrierea proiectului</p>	<p><u>Justificare:</u> O infrastructură rutieră modernă favorizează progresul economic și social al comunei și atragerea turiștilor</p> <p><u>Obiective:</u> Asigurarea necesarului de parări în proximitatea obiectivelor de interes turistic</p> <p><u>Activități:</u> Elaborare documentație tehnică Obținere avize/autorizații Proceduri achiziții publice Lucrări de construire și amenajare parcare auto</p> <p><u>Rezultate așteptate:</u> Număr mai mare de locuri de parcare în comună Infrastructură rutieră modernă Fluidizarea circulației rutiere Atragerea de potențiali investitori</p> <p><u>Indicatori de rezultat:</u> Suprafață parcare auto amenajată Capacitate parcare – număr locuri Număr beneficiari</p> <p><u>Beneficiari:</u> cetățenii comunei, vizitatori/turiști, operatori economici cu sediul în comună, potențiali investitori</p>
<p>Instituții/actori implicați/potențiali parteneri</p>	<p>Consiliul local al comunei Primarul comunei</p>
<p>Posibile surse de finanțare</p>	<p>Buget local Buget de stat Fonduri europene Alte surse legal constituite</p>

11. Extindere rețea stradală în comuna Porumbacu de Jos

<p>Descrierea proiectului</p>	<p><u>Justificare:</u> O infrastructură rutieră modernă favorizează progresul economic și social al comunei</p> <p><u>Obiective:</u> Asigurarea accesului la infrastructura de bază Îmbunătățirea transportului rutier local Micșorarea timpilor de deplasare în comună Prevenirea blocării drumurilor datorită unor fenomene meteo extreme Atragerea de potențiali investitori</p> <p><u>Activități:</u> Elaborare documentații tehnice Obținere avize/autorizații Proceduri achiziții publice Lucrări de reabilitare și modernizare a străzilor comunale</p> <p><u>Rezultate așteptate:</u> Infrastructură rutieră modernizată Îmbunătățirea traficului rutier și a siguranței acestuia Creșterea investițiilor private locale</p> <p><u>Indicatori de rezultat:</u> Lungimea străzilor extinse (km)</p> <p><u>Beneficiari:</u> cetățenii comunei, vizitatori/turiști, participanți la trafic, instituții publice și operatori economici cu sediul în comună, potențiali investitori</p>
<p>Instituții/actori implicați/potențiali parteneri</p>	<p>Consiliul local al comunei Primarul comunei</p>
<p>Posibile surse de finanțare</p>	<p>Buget local Buget de stat Fonduri europene Alte surse legal constituite</p>

12. Amenajare șanțuri pentru scurgerea apelor pluviale în comuna Porumbacu de Jos

Descrierea proiectului	<p><u>Justificare</u> Apa în cantități foarte mari poate provoca pagube umane și materiale însemnate, prin urmare se impune luarea măsurilor necesare pentru prevenirea evenimentelor negative cauzate de inundații și viituri.</p> <p><u>Obiective:</u> Asigurarea stabilității drumurilor și fluidizarea traficului rutier Creșterea siguranței în trafic Facilitarea accesului locuitorilor în curțile proprii pe timpul ploilor Protejarea gospodăriilor de inundații Estetizarea spațiului comunal</p> <p><u>Activități:</u> Întocmire SF, PT Obținere avize/autorizații Proceduri achiziții publice Lucrări de amenajare șanțuri pentru scurgerea apelor pluviale în comună</p> <p><u>Rezultate așteptate:</u> Șanțuri pentru scurgerea apelor pe tot teritoriul comunei Eliminare depuneri de apă pe carosabil Gospodării protejate de inundații</p> <p><u>Indicatori de rezultat:</u> Lungime șanțurilor amenajate pentru scurgerea apelor pluviale</p> <p><u>Beneficiari:</u> comunitatea locală</p>
Instituții/actori implicați/potențiali parteneri	Consiliul local al comunei Primarul comunei
Posibile surse de finanțare	Buget local Buget de stat Fonduri europene Alte surse legal constituite

13. Modernizare căi de acces ce deservește obiective economice

Descrierea proiectului	<p><u>Justificare:</u> O infrastructură rutieră modernă favorizează progresul economic și social al comunei</p> <p><u>Obiective:</u> Asigurarea accesului la infrastructura de bază Îmbunătățirea transportului rutier local Micșorarea timpilor de deplasare în comună Prevenirea blocării drumurilor datorită unor fenomene meteo extreme Atragerea investitorilor</p> <p><u>Activități:</u> Elaborare documentații tehnice Obținere avize/autorizații Proceduri achiziții publice Lucrări de modernizare a căilor de acces</p> <p><u>Rezultate așteptate:</u> Infrastructură rutieră modernizată Îmbunătățirea traficului rutier și a siguranței acestuia Un număr crescut de investitori Creșterea numărului locurilor de muncă</p> <p><u>Indicatori de rezultat:</u> Lungimea căilor de acces modernizate (km)</p> <p><u>Beneficiari:</u> cetățenii comunei, vizitatori/turiști, participanți la trafic, instituții publice și operatori economici cu sediul în comună, potențiali investitori</p>
Instituții/actori implicați/potențiali parteneri	Consiliul local al comunei Primarul comunei
Posibile surse de finanțare	Buget local Buget de stat Fonduri europene Alte surse legal constituite

14. Amenajare drumuri forestiere

Descrierea proiectului	<p><u>Justificare:</u> O infrastructură rutieră modernă favorizează progresul economic și social al comunei</p> <p><u>Obiective:</u> Asigurarea accesului la infrastructura de bază și la exploatările forestiere Îmbunătățirea transportului rutier local Micșorarea timpilor de deplasare în comună și între localități Prevenirea blocării drumurilor datorită unor fenomene meteo extreme</p> <p><u>Activități:</u> Elaborare documentații tehnice Obținere avize/autorizații Proceduri achiziții publice Lucrări de amenajare a drumurilor forestiere</p> <p><u>Rezultate așteptate:</u> Infrastructură forestieră modernizată Îmbunătățirea traficului rutier și a siguranței acestuia</p> <p><u>Indicatori de rezultat:</u> Lungimea drumurilor forestiere amenajate (km)</p> <p><u>Beneficiari:</u> cetățenii comunei, vizitatori/turiști, participanți la trafic, instituții publice și operatori economici cu sediul în comună, potențiali investitori</p>
Instituții/actori implicați/potențiali parteneri	Consiliul local al comunei Primarul comunei
Posibile surse de finanțare	Buget local Buget de stat Fonduri europene Alte surse legal constituite

15. Amenajare piste biciclete între satele Porumbacu de Jos - Porumbacu de Sus și Porumbacu de Sus zona turistică

<p>Descrierea proiectului</p>	<p><u>Justificare:</u> Accidentele rutiere reprezintă o cauză majoră a deceselor, prin urmare se impune luarea măsurilor necesare pentru reducerea sau chiar eliminarea unor astfel de evenimente negative pe raza comunei.</p> <p><u>Obiective:</u> Creșterea siguranței în trafic în cazul deplasărilor cu bicicleta Facilitarea transportului la și de la locul de muncă Dezvoltarea cicloturismului în zonă</p> <p><u>Activități:</u> Identificarea traseelor oportune deplasărilor cu bicicleta Elaborare documentații tehnice Obținere avize/autorizații Realizare piste de bicicletă pe traseele identificate</p> <p><u>Rezultate așteptate:</u> Piste de biciclete amenajate Siguranță în trafic Atragerea de forță de muncă specializată Creșterea numărului de turiști</p> <p><u>Indicatori de evaluare:</u> Lungime piste de biciclete amenajate Număr beneficiari</p> <p><u>Beneficiari:</u> cetățenii comunei, turiști/vizitatori, operatorii economici cu sediul în comună</p>
<p>Instituții/actori implicați/potențiali parteneri</p>	<p>Consiliul local al comunei Primarul comunei</p>
<p>Posibile surse de finanțare</p>	<p>Buget local Buget de stat Fonduri europene Alte surse legal constituite</p>

16. Amenajare stații transport public în comuna Porumbacu de Jos

<p>Descrierea proiectului</p>	<p><u>Justificare:</u> Dezvoltarea infrastructurii de transport public determină progresul economic și social al comunei.</p> <p><u>Obiective:</u> Îmbunătățirea condițiilor de transport în comun Creșterea competitivității în domeniu</p> <p><u>Activități:</u> Elaborare documentație Proceduri achiziții publice realizarea de stații destinate transportului public prin dotarea cu: indicatoare și marcaje rutiere, indicatoare cu informații pentru călători, platforme de așteptare, cabine cu acoperiș și scaune</p> <p><u>Rezultate așteptate:</u> Număr mai mare de stații de transport public Stații modernizate Număr mai mare de călători deserviți</p> <p><u>Indicatori de rezultat:</u> Număr stații de transport amenajate Număr beneficiari</p> <p><u>Beneficiari:</u> cetățenii comunei, operatori economici, turiști/vizitatori</p>
<p>Instituții/actori implicați/potențiali parteneri</p>	<p>Consiliul local al comunei Primarul comunei</p>
<p>Posibile surse de finanțare</p>	<p>Buget local Buget de stat Fonduri europene Alte surse legal constituite</p>

17. Actualizarea PUG-ului

<p>Descrierea proiectului</p>	<p><u>Justificare:</u> Dezvoltarea durabilă a comunității și creșterea calității vieții populației, prin stabilirea direcțiilor, priorităților și reglementărilor de amenajare a teritoriului și dezvoltare urbanistică a localității</p> <p><u>Obiective:</u> Stabilirea priorităților de dezvoltare teritorială Stabilirea și delimitarea teritoriului intravilan Stabilirea unui model de utilizare rațională și echilibrată a terenurilor</p> <p><u>Activități:</u> Documentare, studii de fundamentare Elaborare documentație Avize, aprobări</p> <p><u>Rezultate așteptate:</u> Creștere economică a comunei Noi investiții atrase în comună</p> <p><u>Indicatori de rezultat:</u> Grad actualizare PUG Creștere economică generată Număr investitori noi atrași</p> <p><u>Beneficiari:</u> comunitatea locală, operatorii economici din comună, potențialii investitori</p>
<p>Instituții/actori implicați/potențiali parteneri</p>	<p>Consiliul local al comunei Primarul comunei</p>
<p>Posibile surse de finanțare</p>	<p>Buget local Buget de stat Fonduri europene Alte surse legal constituite</p>

18. Înființare sistem de alimentare cu apă potabilă în comuna Porumbacu de Jos

<p>Descrierea proiectului</p>	<p><u>Justificare:</u> Existența infrastructurii de apă va determina dezvoltarea economică a comunei, prin facilitarea producției, precum și creșterea calității vieții populației. Crearea tuturor condițiilor pentru furnizarea de servicii publice la standarde europene.</p> <p><u>Obiective:</u> Creșterea gradului de accesibilitate al populației la serviciile de bază Conformarea cu obligațiile privind calitatea apei</p> <p><u>Activități:</u> Proiectare și inginerie, studii de teren Obținere avize/autorizații Proceduri achiziții publice Lucrări de alimentare cu apă potabilă</p> <p><u>Rezultate așteptate:</u> Creșterea calității apei furnizate Număr mai mare de cetățeni și operatori economici racordați la rețea Atragerea de potențiali investitori</p> <p><u>Indicatori de rezultat:</u> Lungime rețea de apă potabilă nou-înființată (km) Număr racorduri noi Număr beneficiari</p> <p><u>Beneficiari:</u> cetățenii comunei, instituții publice, operatori economici, potențiali investitori</p>
<p>Instituții/actori implicați/potențiali parteneri</p>	<p>Consiliul local al comunei Primarul comunei</p>
<p>Posibile surse de finanțare</p>	<p>Buget local Buget de stat Fonduri europene Alte surse legal constituite</p>

19. Înființare rețea de canalizare și stație de epurare în comuna Porumbacu de Jos

Descrierea proiectului	<p><u>Justificare:</u> Existența rețelei de canalizare va determina creșterea nivelului de trai al populației și protecția mediului. Crearea tuturor condițiilor pentru furnizarea de servicii publice la standarde europene</p> <p><u>Obiective:</u> Creșterea gradului de accesibilitate al populației la serviciile de bază Protejarea mediului înconjurător</p> <p><u>Activități:</u> Elaborare documentații tehnice Obținere avize/autorizații Proceduri achiziții publice Lucrări de înființare rețea de canalizare</p> <p><u>Rezultate așteptate:</u> Rețea de canalizare înființată la nivelul comunei Număr mare de cetățeni racordați la rețea Protecția mediului înconjurător Atragerea de potențiali investitori</p> <p><u>Indicatori de rezultat:</u> Lungime rețea canalizare (km) Număr racorduri Număr beneficiari</p> <p><u>Beneficiari:</u> cetățenii comunei, vizitatori/turiști, participanți la trafic, instituții publice și operatori economici cu sediul în comună, potențiali investitori</p>
Instituții/actori implicați/potențiali parteneri	Consiliul local al comunei Primarul comunei
Posibile surse de finanțare	Buget local Buget de stat Fonduri europene Alte surse legal constituite

20. Extindere rețea de canalizare în comuna Porumbacu de Jos

Descrierea proiectului	<p><u>Justificare:</u> Extinderea rețelei de canalizare va determina creșterea nivelului de trai al populației și protecția mediului. Crearea tuturor condițiilor pentru furnizarea de servicii publice la standarde europene</p> <p><u>Obiective:</u> Creșterea gradului de accesibilitate al populației la serviciile de bază Protejarea mediului înconjurător</p> <p><u>Activități:</u> Elaborare documentații tehnice Obținere avize/autorizații Proceduri achiziții publice Lucrări de extindere rețea de canalizare</p> <p><u>Rezultate așteptate:</u> Rețea de canalizare extinsă la nivelul comunei Număr mare de cetățeni racordați la rețea Protecția mediului înconjurător Atragerea de potențiali investitori</p> <p><u>Indicatori de rezultat:</u> Lungime rețea canalizare extinsă (km) Număr racorduri Număr beneficiari</p> <p><u>Beneficiari:</u> cetățenii comunei, vizitatori/turiști, participanți la trafic, instituții publice și operatori economici cu sediul în comună, potențiali investitori</p>
Instituții/actori implicați/potențiali parteneri	Consiliul local al comunei Primarul comunei
Posibile surse de finanțare	Buget local Buget de stat Fonduri europene Alte surse legal constituite

21. Extindere rețea de apă potabilă comuna Porumbacu de Jos

Descrierea proiectului	<p><u>Justificare:</u> Extinderea infrastructurii de apă va determina dezvoltarea economică a comunei, prin facilitarea producției, precum și creșterea calității vieții populației. Crearea tuturor condițiilor pentru furnizarea de servicii publice la standarde europene.</p> <p><u>Obiective:</u> Creșterea gradului de accesibilitate al populației la serviciile de bază Conformarea cu obligațiile privind calitatea apei</p> <p><u>Activități:</u> Proiectare și inginerie, studii de teren Obținere avize/autorizații Proceduri achiziții publice Lucrări de alimentare cu apă potabilă</p> <p><u>Rezultate așteptate:</u> Creșterea calității apei furnizate Număr mai mare de cetățeni și operatori economici racordați la rețea Atragerea de potențiali investitori</p> <p><u>Indicatori de rezultat:</u> Lungime rețea de apă potabilă (km) Număr racorduri noi Număr beneficiari</p> <p><u>Beneficiari:</u> cetățenii comunei, instituții publice, operatori economici, potențiali investitori</p>
Instituții/actori implicați/potențiali parteneri	Consiliul local al comunei Primarul comunei
Posibile surse de finanțare	Buget local Buget de stat Fonduri europene Alte surse legal constituite

22. Retehnologizarea rețelei existente de apă potabilă și redimensionarea acesteia

<p>Descrierea proiectului</p>	<p><u>Justificare:</u> Retehnologizarea infrastructurii existente de apă va determina dezvoltarea economică a comunei, prin facilitarea producției, precum și creșterea calității vieții populației. Crearea tuturor condițiilor pentru furnizarea de servicii publice la standarde europene.</p> <p><u>Obiective:</u> Creșterea gradului de accesibilitate al populației la serviciile de bază Conformarea cu obligațiile privind calitatea apei</p> <p><u>Activități:</u> Proiectare și inginerie, studii de teren Obținere avize/autorizații Proceduri achiziții publice Lucrări retehnologizare rețea de alimentare cu apă potabilă</p> <p><u>Rezultate așteptate:</u> Creșterea calității apei furnizate Număr mai mare de cetățeni și operatori economici racordați la rețea Atragerea de potențiali investitori</p> <p><u>Indicatori de rezultat:</u> Lungime rețea de apă retehnologizată (km) Număr racorduri noi Număr beneficiari</p> <p><u>Beneficiari:</u> cetățenii comunei, instituții publice, operatori economici, potențiali investitori</p>
<p>Instituții/actori implicați/potențiali parteneri</p>	<p>Consiliul local al comunei Primarul comunei</p>
<p>Posibile surse de finanțare</p>	<p>Buget local Buget de stat Fonduri europene Alte surse legal constituite</p>

23. Sistem de alimentare cu apa și canalizare în localitatea Scoreiu, Comuna Porumbacu de Jos

Descrierea proiectului	<p><u>Justificare:</u> Existența rețelelor de canalizare și alimentare cu apă va determina creșterea nivelului de trai al populației și protecția mediului. Crearea tuturor condițiilor pentru furnizarea de servicii publice la standarde europene</p> <p><u>Obiective:</u> Creșterea gradului de accesibilitate la serviciile de bază Conformarea cu obligațiile privind calitatea apei Protejarea mediului înconjurător</p> <p><u>Activități:</u> Elaborare documentații tehnice Obținere avize/autorizații Proceduri achiziții publice Lucrări de înființare rețea de canalizare și sistem de alimentare cu apă</p> <p><u>Rezultate așteptate:</u> Rețele de canalizare și apă înființate la nivelul comunei Număr mai mare de cetățeni racordați la rețea Protecția mediului înconjurător și creșterea calității apei furnizate Atragerea de potențiali investitori</p> <p><u>Indicatori de rezultat:</u> Lungime rețea canalizare și capacitate stație de epurare Lungime rețea de apă potabilă nou-înființată (km) Număr racorduri noi Număr beneficiari</p> <p><u>Beneficiari:</u> cetățenii comunei, vizitatori/turiști, participanți la trafic, instituții publice și operatori economici cu sediul în comună, potențiali investitori</p>
Instituții/actori implicați/potențiali parteneri	Consiliul local al comunei Primarul comunei
Posibile surse de finanțare	Buget local Buget de stat Fonduri europene Alte surse legal constituite

24. Înființare rețea inteligentă de alimentare și distribuire gaze naturale în comuna Porumbacu de Jos

Descrierea proiectului	<p><u>Justificare:</u> Existența sistemului de distribuție a gazelor naturale în comună va determina dezvoltarea economică a comunei, prin facilitarea producției, precum și creșterea calității vieții populației. Crearea tuturor condițiilor pentru furnizarea de servicii publice la standarde europene.</p> <p><u>Obiective:</u> Creșterea gradului de accesibilitate al populației, instituțiilor publice și operatorilor economici din comună la serviciile de bază Conformarea cu standardele legale privind calitatea serviciilor</p> <p><u>Activități:</u> Elaborare documentații tehnice Obținere avize/autorizații Proceduri achiziție publică Lucrări de înființare sistem de distribuție gaze naturale Lucrări de racordare la sistem de distribuție gaze naturale</p> <p><u>Rezultate așteptate:</u> Introducere rețea de gaze naturale Gospodării racordate la rețea Atragerea de potențiali investitori Reducerea poluării provenite din arderea combustibililor solizi</p> <p><u>Indicatori de rezultat:</u> Lungimea rețelei de distribuție gaze naturale (km) Număr gospodării deservite</p> <p><u>Beneficiari:</u> cetățenii comunei, instituții publice și operatori economici cu sediul în comună, potențiali investitori</p>
Instituții/actori implicați/potențiali parteneri	Consiliul local al comunei Primarul comunei
Posibile surse de finanțare	Buget local Buget de stat Fonduri europene Alte surse legal constituite

25. Extindere rețea electrică în comuna Porumbacu de Jos

Descrierea proiectului	<p><u>Justificare:</u> Extinderea rețelei de energie electrică în comună va determina dezvoltarea economică a comunei, prin facilitarea producției, precum și creșterea calității vieții populației. Crearea tuturor condițiilor pentru furnizarea de servicii publice la standarde europene.</p> <p><u>Obiective:</u> Creșterea gradului de accesibilitate al populației la serviciile de bază Dezvoltarea sistemului de alimentare cu energie electrică</p> <p><u>Activități:</u> Elaborare documentații tehnice Obținere avize/autorizații Proceduri achiziții publice Lucrări de extindere a rețelei electrice</p> <p><u>Rezultate așteptate:</u> Extindere rețea electrică Număr mai mare de gospodării/operatori economici racordate/racordați la rețea Atragerea de potențiali investitori</p> <p><u>Indicatori de rezultat:</u> Lungimea rețelei electrice nou realizate Număr racorduri noi Număr beneficiari</p> <p><u>Beneficiari:</u> cetățenii comunei, instituții publice și operatori economici cu sediul în comună, potențiali investitori</p>
Instituții/actori implicați/potențiali parteneri	Consiliul local al comunei Primarul comunei
Posibile surse de finanțare	Buget local Buget de stat Fonduri europene Alte surse legal constituite

26. Extindere și modernizare sistem de iluminat public în comuna Porumbacu de Jos

Descrierea proiectului	<p><u>Justificare:</u> Crearea tuturor condițiilor pentru furnizarea de servicii publice la standarde europene</p> <p><u>Obiective:</u> Creșterea gradului de acces la infrastructura de iluminat public Reducerea consumurilor specifice iluminatului nemodernizat</p> <p><u>Activități:</u> Elaborare documentații tehnice Obținere avize/autorizații Proceduri achiziții publice Lucrări de extindere și modernizare a rețelei de iluminat public</p> <p><u>Rezultate așteptate:</u> Extinderea rețelei de iluminat public Număr mai mare de puncte de aprindere Consum energetic redus Reducerea cheltuielilor</p> <p><u>Indicatori de rezultat:</u> Lungimea rețelei de iluminat public modernizată (km) Număr lămpi modernizate Număr beneficiari</p> <p><u>Beneficiari:</u> comunitatea locală</p>
Instituții/actori implicați/potențiali parteneri	Consiliul local al comunei Primarul comunei
Posibile surse de finanțare	Buget local Buget de stat Fonduri europene Alte surse legal constituite

27. Dezvoltarea unor microhidrocentrale pe pârauri montane

Descrierea proiectului	<p><u>Justificare:</u> Implementarea normelor UE cu privire la protecția mediului, utilizarea tehnologiilor curate și care risipesc mai puține resurse și nu deteriorează mediul</p> <p><u>Obiective:</u> Valorificarea surselor regenerabile de energie (Hidroenergie) Reducerea cheltuielilor cu utilitățile</p> <p><u>Activități:</u> Identificarea suprafețelor pentru construire microhidrocentrală Elaborare documentații tehnice Obținere avize/autorizații Proceduri achiziție publică Construirea și punerea în funcțiune a microhidrocentralelor</p> <p><u>Rezultate așteptate:</u> Panouri fotovoltaice instalate Reducerea cheltuielilor Atragerea de potențiali investitori</p> <p><u>Indicatori de rezultat:</u> Suprafață parc Număr panouri solare Capacitate parc Reducere costuri cu energia</p> <p><u>Beneficiari:</u> comunitatea locală, potențiali investitori</p>
Instituții/actori implicați/potențiali parteneri	Consiliul local al comunei Primarul comunei
Posibile surse de finanțare	Buget local Buget de stat Fonduri europene Alte surse legal constituite

28. Construire de parc fotovoltaic cu panouri solare

Descrierea proiectului	<p><u>Justificare:</u> Implementarea normelor UE cu privire la protecția mediului, utilizarea tehnologiilor curate și care risipesc mai puține resurse</p> <p><u>Obiective:</u> Valorificarea surselor regenerabile de energie (fotovoltaică) Reducerea cheltuielilor cu utilitățile</p> <p><u>Activități:</u> Identificarea terenului pentru construire parc fotovoltaic Elaborare documentații tehnice Obținere avize/autorizații Proceduri achiziție publică Instalarea panourilor solare</p> <p><u>Rezultate așteptate:</u> Panouri fotovoltaice instalate Reducerea cheltuielilor Atragerea de potențiali investitori</p> <p><u>Indicatori de rezultat:</u> Suprafață parc Număr panouri solare Capacitate parc Reducere costuri cu energia</p> <p><u>Beneficiari:</u> comunitatea locală, potențiali investitori</p>
Instituții/actori implicați/potențiali parteneri	Consiliul local al comunei Primarul comunei
Posibile surse de finanțare	Buget local Buget de stat Fonduri europene Alte surse legal constituite

29. Utilizarea complementară a surselor regenerabile de energie în instituțiile publice

Descrierea proiectului	<p><u>Justificare:</u> Implementarea normelor UE cu privire la protecția mediului, utilizarea tehnologiilor curate și care risipesc mai puține resurse</p> <p><u>Obiective:</u> Valorificarea surselor regenerabile de energie Reducerea cheltuielilor cu utilitățile</p> <p><u>Activități:</u> Elaborarea de documentații tehnice Obținere avize/autorizații Proceduri achiziții publice Dotarea clădirilor de interes public cu instalații de producere a energiei din surse regenerabile</p> <p><u>Rezultate așteptate:</u> Instalații implementate Reducerea cheltuielilor</p> <p><u>Indicatori de evaluare:</u> Număr instituții care utilizează energie regenerabilă Procent reducere cheltuieli</p> <p><u>Beneficiari:</u> instituții publice</p>
Instituții/actori implicați/potențiali parteneri	Consiliul local al comunei Primarul comunei
Posibile surse de finanțare	Buget local Buget de stat Fonduri europene Alte surse legal constituite

30. Reabilitarea termică a clădirii sediului Primăriei

Descrierea proiectului	<p><u>Justificare:</u> Necesitatea reabilitării termice a clădirii primăriei pentru a corespunde nevoilor de servire a interesului public în condiții optime</p> <p><u>Obiective:</u> Consolidarea capacității administrației publice locale de a furniza servicii de calitate pentru cetățenii comunei Creșterea eficienței energetice Crearea climatului optim pentru desfășurarea activităților specifice</p> <p><u>Activități:</u> Elaborare documentații tehnice Obținere avize/autorizații Proceduri achiziții publice Lucrări de reabilitare termică a sediului primăriei</p> <p><u>Rezultate așteptate:</u> Condiții mai bune de lucru Timp redus de soluționare a cererilor Creșterea calității serviciilor furnizate</p> <p><u>Indicatori de evaluare:</u> Suprafață reabilitată termic Număr beneficiari</p> <p><u>Beneficiari:</u> Primăria Comunei, personalul primăriei, comunitatea locală</p>
Instituții/actori implicați/potențiali parteneri	Consiliul local al comunei Primarul comunei
Posibile surse de finanțare	Buget local Buget de stat Fonduri europene Alte surse legal constituite

31. Reabilitarea termică a clădirilor instituțiilor publice din comuna Porumbacu de Jos

Descrierea proiectului	<p><u>Justificare:</u> Necesitatea reabilitării termice a clădirilor instituțiilor publice pentru a corespunde nevoilor de servire a interesului public în condiții optime</p> <p><u>Obiective:</u> Consolidarea capacității administrației publice locale de a furniza servicii de calitate pentru cetățenii comunei Creșterea eficienței energetice a clădirilor instituțiilor publice Crearea climatului optim pentru desfășurarea activităților specifice</p> <p><u>Activități:</u> Elaborare documentații tehnice Obținere avize/autorizații Proceduri achiziții publice Lucrări de reabilitare termică a clădirilor instituțiilor publice</p> <p><u>Rezultate așteptate:</u> Reducerea consumului energiei termice Creșterea calității serviciilor furnizate</p> <p><u>Indicatori de evaluare:</u> Suprafață reabilitată termic Număr beneficiari</p> <p><u>Beneficiari:</u> Primăria Comunei, personalul primăriei, comunitatea locală</p>
Instituții/actori implicați/potențiali parteneri	Consiliul local al comunei Primarul comunei
Posibile surse de finanțare	Buget local Buget de stat Fonduri europene Alte surse legal constituite

32. Construire capele mortuare în comuna Porumbacu de Jos

Descrierea proiectului	<p><u>Justificare:</u> Punerea în acord cu normele sanitare conforme cu legislația europeană, devenită obligatorie după aderarea la Uniunea Europeană și a apariției Legii 102/2014 Necesități privind securitatea sanitară și sănătatea publică, precum și cele legate de desfășurarea ceremoniei de înmormântare pentru locuitorii comunei</p> <p><u>Obiective:</u> Construirea unei capele, în vederea desfășurării ceremoniei de înmormântare pentru locuitorii comunei Asigurarea securității sanitare și a sănătății publice</p> <p><u>Activități:</u> Elaborare documentație tehnică Obținere avize/autorizații Proceduri achiziție publică Lucrări de construire capelă</p> <p><u>Rezultate așteptate:</u> Capelă mortuară pentru desfășurarea serviciilor religioase specifice înmormântării</p> <p><u>Indicatori de evaluare:</u> Suprafață construită (mp) Servicii asigurate</p> <p><u>Beneficiari:</u> comunitatea locală</p>
Instituții/actori implicați/potențiali parteneri	Consiliul local al comunei Primarul comunei
Posibile surse de finanțare	Buget local Buget de stat Fonduri europene Alte surse legal constituite

33. Racordarea la rețeaua de internet în bandă largă a localității

<p>Descrierea proiectului</p>	<p><u>Justificare:</u> Creșterea calității vieții și a accesului la informație, prin adoptarea noilor tehnologii Reducerea decalajului digital dintre comunitățile rurale și cele urbane</p> <p><u>Obiective:</u> Facilitarea accesului public la infrastructura informațională Creșterea performanței digitalizării Dezvoltare economică și socială</p> <p><u>Activități:</u> Elaborare documentații tehnice Obținere avize/autorizații Proceduri achiziții publice Lucrări de racordare la rețeaua de internet în bandă largă</p> <p><u>Rezultate așteptate:</u> Dezvoltarea infrastructurii de internet de bandă largă Condiții mai bune de lucru Comunitate locală informată Creșterea calității serviciilor furnizate</p> <p><u>Indicatori de evaluare:</u> Lungime rețea Număr beneficiari</p> <p><u>Beneficiari:</u> comunitatea locală, operatori economici locali, potențiali investitori</p>
<p>Instituții/actori implicați/potențiali parteneri</p>	<p>Consiliul local al comunei Primarul comunei</p>
<p>Posibile surse de finanțare</p>	<p>Buget local Buget de stat Fonduri europene Alte surse legal constituite</p>

34. Acces gratuit la internet (wi-fi) al tuturor cetățenilor

Descrierea proiectului	<p>Justificare: Creșterea calității vieții și a accesului la informație, prin adoptarea noilor tehnologii Reducerea decalajului digital dintre comunitățile rurale și cele urbane</p> <p>Obiective: Facilitarea accesului public la infrastructura informațională Creșterea performanței digitalizării Dezvoltare economică și socială</p> <p>Activități: Elaborare documentații tehnice Obținere avize/autorizații Proceduri achiziții publice Lucrări de racordare la rețeaua de internet în bandă largă</p> <p>Rezultate așteptate: Dezvoltarea infrastructurii de internet de bandă largă Condiții mai bune de lucru Comunitate locală informată Creșterea calității serviciilor furnizate</p> <p>Indicatori de evaluare: Număr beneficiari</p> <p>Beneficiari: comunitatea locală, operatori economici locali, potențiali investitori</p>
Instituții/actori implicați/potențiali parteneri	Consiliul local al comunei Primarul comunei
Posibile surse de finanțare	Buget local Buget de stat Fonduri europene Alte surse legal constituite

35. Dotarea administrației publice locale cu echipamente IT performante

Descrierea proiectului	<p><u>Justificare:</u> Necesitatea reabilitării și modernizării spațiilor de lucru ale primăriei pentru a corespunde nevoilor de servire a interesului public în condiții optime</p> <p><u>Obiective:</u> Consolidarea capacității administrației publice locale de a furniza servicii de calitate pentru cetățenii comunei Crearea de condiții de lucru rapide și moderne pentru personalul instituției Reducerea timpului de soluționare a cererilor</p> <p><u>Activități:</u> Elaborare documentații tehnice Obținere avize/autorizații Proceduri achiziții publice Dotarea cu echipamente IT a spațiilor de lucru</p> <p><u>Rezultate așteptate:</u> Acces facil la informație prin tehnologie performantă Condiții mai bune de lucru Timp redus de soluționare a cererilor Creșterea calității serviciilor furnizate</p> <p><u>Indicatori de evaluare:</u> Număr unități administrative dotate Număr echipamente Număr beneficiari</p> <p><u>Beneficiari:</u> unitățile administrative, comunitatea locală</p>
Instituții/actori implicați/potențiali parteneri	Consiliul local al comunei Primarul comunei
Posibile surse de finanțare	Buget local Buget de stat Fonduri europene Alte surse legal constituite

36. Dotarea unităților de învățământ cu echipamente IT performante

Descrierea proiectului	<p><u>Justificare:</u> Educația stă la baza dezvoltării durabile a oricărei comunități Se impune facilitarea accesului la actul educațional pentru toți copiii, inclusiv pentru cei care provin din categoriile defavorizate ale populației</p> <p><u>Obiective:</u> Asigurarea conformității cu standardele în vigoare privind spațiile de desfășurare a procesului educațional Creșterea calității actului educațional</p> <p><u>Activități:</u> Elaborare documentații tehnice Obținere avize/autorizații Proceduri achiziții publice Dotarea cu echipamente IT performante</p> <p><u>Rezultate așteptate:</u> Acces facil la informație prin tehnologie performantă Servicii educaționale de calitate Performanțe școlare</p> <p><u>Indicatori de evaluare:</u> Număr unități de învățământ dotate Număr echipamente Număr beneficiari</p> <p><u>Beneficiari:</u> comunitatea locală, școlile și grădinițele din comună</p>
Instituții/actori implicați/potențiali parteneri	Consiliul local al comunei Primarul comunei
Posibile surse de finanțare	Buget local Buget de stat Fonduri europene Alte surse legal constituite

37. Implementarea unui sistem SmartVillage la nivelul administrației publice locale

Descrierea proiectului	<p><u>Justificare:</u> Crearea tuturor condițiilor pentru furnizarea de servicii publice la standarde europene Digitalizarea interacțiunii dintre administrația publică și cetățeni prin servicii publice online</p> <p><u>Obiective:</u> Facilitarea accesului la servicii publice Reducerea termenului de soluționare a solicitărilor cetățenilor</p> <p><u>Activități:</u> Înregistrarea în sistemele informatice Instruirea personalului pentru asigurarea serviciilor online Furnizarea de servicii publice online</p> <p><u>Rezultate așteptate:</u> Acces facil la servicii publice online Reducerea timpului de soluționare a cererilor</p> <p><u>Indicatori de evaluare:</u> Număr utilizatori sistem Număr și valoare tranzacții operate online Procent solicitări soluționate online</p> <p><u>Beneficiari:</u> comunitatea locală</p>
Instituții/actori implicați/potențiali parteneri	Consiliul local al comunei Primarul comunei
Posibile surse de finanțare	Buget local Buget de stat Fonduri europene Alte surse legal constituite

38. Furnizarea de servicii publice online prin implementarea soluțiilor de tip e-guvernare, e-educație, e-sănătate

Descrierea proiectului	<p><u>Justificare:</u> Crearea tuturor condițiilor pentru furnizarea de servicii publice la standarde europene</p> <p><u>Obiective:</u> Facilitarea accesului la servicii publice Reducerea termenului de soluționare a solicitărilor cetățenilor</p> <p><u>Activități:</u> Înregistrarea în sistemele informatice naționale Instruirea personalului pentru asigurarea serviciilor online Furnizarea de servicii publice online</p> <p><u>Rezultate așteptate:</u> Acces facil la servicii publice online Reducerea timpului de soluționare a cererilor</p> <p><u>Indicatori de evaluare:</u> Număr utilizatori sistem Număr și valoare tranzacții operate online Procent impozite și taxe plătite online Procent facturi plătite online</p> <p><u>Beneficiari:</u> comunitatea locală</p>
Instituții/actori implicați/potențiali parteneri	Consiliul local al comunei Primarul comunei
Posibile surse de finanțare	Buget local Buget de stat Fonduri europene Alte surse legal constituite

DOMENIU: ECONOMIE ȘI MEDIU DE AFACERI**1. Încurajarea creșterii oilor și a produselor ecologice din lapte de oaie**

Descrierea proiectului	<p><u>Justificare:</u> Pe raza comunei există crescători de animale, care au nevoie de sprijin în dezvoltarea activității lor Se urmărește crearea premiselor de dezvoltare economică a comunei, prin susținerea produselor ecologice de interes pe piața actuală</p> <p><u>Obiective:</u> Creșterea competitivității producătorilor locali Valorificarea inteligentă a potențialului agricol al comunei Ocuparea forței de muncă la nivelul comunei</p> <p><u>Activități:</u> Sprijinirea crescătorilor de animale, prin acordarea de consiliere și facilități pentru dezvoltarea producției de lapte, carne, piele, lână etc. Dezvoltarea infrastructurii locale (de transport, utilități, puncte de colectare a laptelui, etc.)</p> <p><u>Rezultate așteptate:</u> Diversificarea gamei de produse ecologice Atragerea de investitori Prevenirea șomajului</p> <p><u>Indicatori de rezultat:</u> Efective de animale Număr și diversitate produse ecologice din lapte Produse ecologice din lapte valorificate</p> <p><u>Beneficiari:</u> producători agricoli (persoane fizice și juridice), potențiali investitori, comunitatea locală</p>
Instituții/actori implicați/potențiali parteneri	Consiliul local al comunei Primarul comunei Investitori privați
Posibile surse de finanțare	Buget local Buget de stat Fonduri europene Alte surse legal constituite

2. Creșterea vitelor pentru carne și dezvoltarea unor mici abatoare și unități de procesare a cărnii

Descrierea proiectului	<p><u>Justificare:</u> Pe raza comunei există crescători de animale, care au nevoie de sprijin în dezvoltarea activității lor Se urmărește crearea premiselor de dezvoltare economică a comunei, prin susținerea produselor de interes pe piața actuală</p> <p><u>Obiective:</u> Creșterea competitivității producătorilor locali Valorificarea inteligentă a potențialului agricol al comunei Ocuparea forței de muncă la nivelul comunei</p> <p><u>Activități:</u> Sprijinirea crescătorilor de animale, prin acordarea de consiliere și facilități pentru dezvoltarea producției de lapte, carne, piele etc. Dezvoltarea infrastructurii locale (de transport, utilități, puncte de colectare a laptelui, etc.)</p> <p><u>Rezultate așteptate:</u> Diversificarea gamei de produse din carne de vită Atragerea de investitori Prevenirea șomajului</p> <p><u>Indicatori de rezultat:</u> Efective de animale Număr și diversitate produse din carne de vită Produse ecologice din lapte valorificate</p> <p><u>Beneficiari:</u> comunitatea locală, producători agricoli (persoane fizice și juridice), potențiali investitori</p>
Instituții/actori implicați/potențiali parteneri	Consiliul local al comunei Primarul comunei Investitori privați
Posibile surse de finanțare	Buget local Buget de stat Fonduri europene Alte surse legal constituite

3. Centru de promovare și desfacere a produselor agricole de origine animală și vegetală în comuna Porumbacu de Jos

Descrierea proiectului	<p><u>Justificare:</u> Crearea premiselor de dezvoltare economică a comunei, prin valorificarea inteligentă a potențialului agricol</p> <p><u>Obiective:</u> Dezvoltarea infrastructurii locale de afaceri Creșterea competitivității producătorilor locali Valorificarea inteligentă a producției locale Ocuparea forței de muncă</p> <p><u>Activități:</u> Documentații tehnice Avize/autorizații Proceduri achiziții publice Lucrări de construire și amenajare a unui centru de promovare și desfacere a produselor locale</p> <p><u>Rezultate așteptate:</u> Creșterea cantității de produse locale valorificate în cadrul centrului Prevenirea șomajului Atragerea de investitori</p> <p><u>Indicatori de evaluare:</u> Suprafață amenajată Capacitate centru Producție agricolă valorificată</p> <p><u>Beneficiari:</u> producători locali (persoane fizice și juridice), potențiali investitori, cetățenii comunei</p>
Instituții/actori implicați/potențiali parteneri	Consiliul local al comunei Primarul comunei Investitori privați
Posibile surse de finanțare	Buget local Buget de stat Fonduri europene Alte surse legal constituite

4. Stimularea investițiilor pentru producerea legumelor pe teren protejat (sere de iarnă, solarii, tuneluri)

<p>Descrierea proiectului</p>	<p><u>Justificare:</u> Pe raza comunei există producători agricoli, care au nevoie de sprijin în dezvoltarea activității lor Se urmărește crearea premiselor de dezvoltare economică a comunei, prin susținerea produselor de interes pe piața actuală</p> <p><u>Obiective:</u> Creșterea competitivității producătorilor locali Valorificarea inteligentă a potențialului agricol al comunei Ocuparea forței de muncă la nivelul comunei</p> <p><u>Activități:</u> Sprijinirea producătorilor agricoli, prin acordarea de consiliere și facilități pentru dezvoltarea producției Dezvoltarea infrastructurii locale (de transport, utilități, puncte de colectare produse agricole, etc.)</p> <p><u>Rezultate așteptate:</u> Diversificarea gamei de produse agricole Atragerea de investitori Prevenirea șomajului</p> <p><u>Indicatori de rezultat:</u> Producția medie obținută Număr și diversitate produse agricole Produse agricole valorificate</p> <p><u>Beneficiari:</u> producători agricoli (persoane fizice și juridice), potențiali investitori, comunitatea locală</p>
<p>Instituții/actori implicați/potențiali parteneri</p>	<p>Consiliul local al comunei Primarul comunei Investitori privați</p>
<p>Posibile surse de finanțare</p>	<p>Buget local Buget de stat Fonduri europene Alte surse legal constituite</p>

5. Colectarea fructelor de pădure și valorificarea acestora în industria alimentară și farmaceutică

Descrierea proiectului	<p><u>Justificare:</u> Crearea premiselor de dezvoltare economică a comunei, prin valorificarea inteligentă a resurselor naturale constând în fructe de pădure</p> <p><u>Obiective:</u> Dezvoltarea economiei locale, prin sprijinul acordat în vederea colectării fructelor de pădure și valorificării acestora în industria alimentară și farmaceutică Atragerea de investitori</p> <p><u>Activități:</u> Amenajarea unui punct de colectare a fructelor de pădure Asigurarea condițiilor pentru păstrarea și conservarea în condiții optime a acestora Promovarea punctului de colectare, în scopul atragerii de investitori pentru valorificarea produselor</p> <p><u>Rezultate așteptate:</u> Creșterea cantităților de fructe de pădure colectate și valorificate Atragerea de investitori</p> <p><u>Beneficiari:</u> comunitatea locală, potențiali investitori</p>
Instituții/actori implicați/potențiali parteneri	<p>Consiliul local al comunei Primarul comunei Investitori privați</p>
Posibile surse de finanțare	<p>Buget local Buget de stat Fonduri europene Alte surse legal constituite</p>

6. Atelier de prelucrare și valorificare a lemnului în comuna Porumbacu de Jos

Descrierea proiectului	<p><u>Justificare:</u> Dezvoltarea economiei locale prin valorificarea resurselor naturale locale (lemnul)</p> <p><u>Obiective:</u> Înființarea unui atelier de prelucrare și valorificare a lemnului Atragerea de investitori pe plan local Crearea de noi locuri de muncă Specializarea forței de muncă</p> <p><u>Activități:</u> Elaborare documentație Avize/autorizații Lucrări de construcție, amenajare și dotare cu instalații și echipamente necesare Promovare producție realizată</p> <p><u>Rezultate așteptate:</u> Atragerea de investitori pe plan local Crearea de noi locuri de muncă și forță de muncă specializată Reducerea șomajului</p> <p><u>Beneficiari:</u> comunitatea locală, potențiali investitori</p>
Instituții/actori implicați/potențiali parteneri	<p>Consiliul local al comunei Primarul comunei Investitori privați</p>
Posibile surse de finanțare	<p>Buget local Buget de stat Fonduri europene Alte surse legal constituite</p>

7.Dezvoltarea producției de piatră și marmură prelucrată pentru construcții și ornamente

Descrierea proiectului	<p><u>Justificare:</u> Dezvoltarea economiei locale prin valorificarea resurselor naturale locale (marmura și piatra)</p> <p><u>Obiective:</u> Înființarea unor ateliere de prelucrare și valorificare piatră și marmură Atragerea de investitori pe plan local Crearea de noi locuri de muncă Specializarea forței de muncă</p> <p><u>Activități:</u> Elaborare documentație Avize/autorizații Lucrări de construcție, amenajare și dotare cu instalații și echipamente necesare Promovarea producției realizate</p> <p><u>Rezultate așteptate:</u> Atragerea de investitori pe plan local Crearea de noi locuri de muncă și forță de muncă specializată Reducerea șomajului</p> <p><u>Beneficiari:</u> comunitatea locală, potențiali investitori</p>
Instituții/actori implicați/potențiali parteneri	<p>Consiliul local al comunei Primarul comunei Investitori privați</p>
Posibile surse de finanțare	<p>Buget local Buget de stat Fonduri europene Alte surse legal constituite</p>

8. Susținerea programelor de instruire privind dezvoltarea resurselor umane în comuna Porumbacu de Jos

Descrierea proiectului	<p><u>Justificare:</u> Necesitatea specializării forței de muncă în acord cu nevoile actuale ale comunității</p> <p><u>Obiective:</u> Dezvoltarea și specializarea resurselor umane în comună Promovarea ocupării și incluziunii sociale Prevenirea șomajului</p> <p><u>Activități:</u> Organizarea de întâlniri cu reprezentanții AJOFM, cu formatorii etc. Susținerea organizării programelor de instruire la nivelul comunei</p> <p><u>Rezultate așteptate:</u> Forță de muncă specializată Reducerea șomajului</p> <p><u>Indicatori de evaluare:</u> Număr și diversitate programe de instruire Număr beneficiari</p> <p><u>Beneficiari:</u> cetățenii comunei, potențiali investitori</p>
Instituții/actori implicați/potențiali parteneri	<p>Consiliul local al comunei Primarul comunei AJOFM Investitori privați</p>
Posibile surse de finanțare	<p>Buget local Buget de stat Fonduri europene Alte surse legal constituite</p>

9. Proiect pentru instruirea oamenilor în legumicultură și susținerea dezvoltării serelor

<p>Descrierea proiectului</p>	<p><u>Justificare:</u> Pe raza comunei există producători agricoli, care au nevoie de sprijin în dezvoltarea activității lor Se urmărește crearea premiselor de dezvoltare economică a comunei, prin susținerea produselor de interes pe piața actuală</p> <p><u>Obiective:</u> Creșterea competitivității producătorilor locali Valorificarea inteligentă a potențialului agricol al comunei Ocuparea forței de muncă la nivelul comunei</p> <p><u>Activități:</u> Sprijinirea producătorilor agricoli, prin acordarea de consiliere și facilități pentru dezvoltarea producției legumelor în sere Dezvoltarea infrastructurii locale (de transport, utilități, puncte de colectare produse agricole, etc.)</p> <p><u>Rezultate așteptate:</u> Diversificarea gamei de produse agricole Atragerea de investitori Prevenirea șomajului</p> <p><u>Indicatori de rezultat:</u> Producția medie obținută Număr și diversitate produse agricole Produse agricole valorificate</p> <p><u>Beneficiari:</u> producători agricoli (persoane fizice și juridice), potențiali investitori, comunitatea locală</p>
<p>Instituții/actori implicați/potențiali parteneri</p>	<p>Consiliul local al comunei Primarul comunei Investitori privați</p>
<p>Posibile surse de finanțare</p>	<p>Buget local Buget de stat Fonduri europene Alte surse legal constituite</p>

10. Realizarea de proiecte de formare profesională pentru dezvoltarea competențelor antreprenoriale și promovarea afacerilor în mediul rural în comuna Porumbacu de Jos

Descrierea proiectului	<p><u>Justificare:</u> Promovarea culturii antreprenoriale poate fi o pârghie importantă pentru creșterea inovării și dezvoltării în afaceri</p> <p><u>Obiective:</u> Creșterea competitivității economice, care va determina creșterea calității produselor, lucrărilor și serviciilor furnizate Formarea profesională continuă a populației Promovarea ocupării și incluziunii sociale Prevenirea șomajului</p> <p><u>Activități:</u> Organizarea de întâlniri cu reprezentanții AJOFM Susținerea de cursuri de formare profesională pentru dezvoltarea competențelor antreprenoriale și promovarea afacerilor în mediul rural</p> <p><u>Rezultate așteptate:</u> Noi proiecte antreprenoriale la nivelul comunei Resurse umane specializate Reducerea șomajului, prin crearea de noi locuri de muncă</p> <p><u>Indicatori de rezultat:</u> Număr proiecte Număr beneficiari</p> <p><u>Beneficiari:</u> comunitatea locală, antreprenori locali</p>
Instituții/actori implicați/potențiali parteneri	<p>Consiliul local al comunei Primarul comunei AJOFM Investitori privați</p>
Posibile surse de finanțare	<p>Buget local Buget de stat Fonduri europene Alte surse legal constituite</p>

DOMENIU: EDUCAȚIE**1. Reabilitarea, modernizarea și extinderea/construirea clădirilor și spațiilor unităților de învățământ din comuna Porumbacu de Jos**

Descrierea proiectului	<p><u>Justificare:</u> Clădirile în care funcționează unitățile de învățământ necesită reabilitare, modernizare și extindere, precum și dotarea materială la standarde europene a spațiilor interioare destinate procesului educațional</p> <p><u>Obiective:</u> Crearea climatului optim pentru desfășurarea programelor educaționale (siguranță, igienă, bază materială corespunzătoare) Prevenirea abandonului școlar Reducerea analfabetismului</p> <p><u>Activități:</u> Elaborare documentații tehnice Obținere avize/autorizații Proceduri achiziții publice Lucrări de reabilitare, modernizare și extindere/construire Dotare materială a spațiilor interioare</p> <p><u>Rezultate așteptate:</u> Creșterea calității actului educațional Stabilizarea personalului didactic Performanțele școlare ale elevilor</p> <p><u>Indicatori de rezultat:</u> Suprafețe reabilite/ modernizate/ extinse (m²) Număr beneficiari</p> <p><u>Beneficiari:</u> unitățile de învățământ de pe raza comunei, comunitatea locală</p>
Instituții/actori implicați/potențiali parteneri	Consiliul local al comunei Primarul comunei Conducerea unităților de învățământ
Posibile surse de finanțare	Buget local Buget de stat Fonduri europene Alte surse legal constituite

2. Proiect de dotare a școlilor și grădinițelor cu echipamente didactice și tehnologie performantă

<p>Descrierea proiectului</p>	<p><u>Justificare:</u> Educația stă la baza dezvoltării durabile a oricărei comunități Se impune facilitarea accesului la actul educațional pentru toți copiii, inclusiv pentru cei care provin din categoriile defavorizate ale populației</p> <p><u>Obiective:</u> Asigurarea conformității cu standardele în vigoare privind spațiile de desfășurare a procesului educațional Creșterea calității actului educațional</p> <p><u>Activități:</u> Elaborare documentații tehnice Obținere avize/autorizații Proceduri achiziții publice Dotarea cu echipamente didactice și tehnologie performantă</p> <p><u>Rezultate așteptate:</u> Acces facil la informație prin tehnologie performantă Servicii educaționale de calitate Performanțe școlare</p> <p><u>Indicatori de evaluare:</u> Număr unități de învățământ dotate Număr echipamente Număr beneficiari</p> <p><u>Beneficiari:</u> școlile și grădinițele din comună; copiii preșcolari și elevii; personalul didactic</p>
<p>Instituții/actori implicați/potențiali parteneri</p>	<p>Consiliul local al comunei Primarul comunei Conducerea unităților de învățământ</p>
<p>Posibile surse de finanțare</p>	<p>Buget local Buget de stat Fonduri europene Alte surse legal constituite</p>

3. Construire și amenajare sală de sport și teren sportiv

<p>Descrierea proiectului</p>	<p><u>Justificare:</u> Sportul contribuie la dezvoltarea fizică armonioasă, menținerea stării de sănătate la cote optime, precum și la întărirea spiritului de echipă și a celui de competiție. Aceasta face necesară implementarea unor măsuri care să contribuie la atragerea copiilor și tinerilor către activități sportive.</p> <p><u>Obiective:</u> Construirea și amenajarea teren sportiv/sală de sport conform standardelor în domeniu Atragerea copiilor și tinerilor către activități sportive</p> <p><u>Activități:</u> Elaborare documentație tehnică Obținere avize/autorizații Proceduri achiziție publică Lucrări de construire și amenajare teren sportiv/sală de sport</p> <p><u>Rezultate așteptate:</u> Teren sportiv /sală de sport amenajat/ă conform standardelor la dispoziția cetățenilor Practicarea de sporturi Performanțe sportive</p> <p><u>Indicatori de evaluare:</u> Suprafață construită și amenajată Număr și valoare dotări Număr beneficiari</p> <p><u>Beneficiari:</u> cetățenii comunei</p>
<p>Instituții/actori implicați/potențiali parteneri</p>	<p>Consiliul local al comunei Primarul comunei Conducerea unităților de învățământ</p>
<p>Posibile surse de finanțare</p>	<p>Buget local Buget de stat Fonduri europene Alte surse legal constituite</p>

4. Amenajare și modernizare bibliotecă comunală

Descrierea proiectului	<p><u>Justificare:</u> Necesitatea creșterii gradului de educație și cultură în mediul rural</p> <p><u>Obiective:</u> Amenajarea și modernizarea bibliotecii comunale Completarea și diversificarea ofertei de carte Crearea posibilității de acces digital la colecțiile de carte în sistem online</p> <p><u>Activități:</u> Elaborare documentație Obținere avize/autorizații Proceduri achiziții publice Lucrări de modernizare a clădirii și spațiilor interioare Dotare materială Dezvoltarea fondului de carte</p> <p><u>Rezultate așteptate:</u> Creșterea numărului de cititori</p> <p><u>Indicatori de evaluare:</u> Suprafață amenajată și modernizată Capacitate bibliotecă Volum fond de carte Număr beneficiari</p> <p><u>Beneficiari:</u> comunitatea locală</p>
Instituții/actori implicați/potențiali parteneri	Consiliul local al comunei Primarul comunei
Posibile surse de finanțare	Buget local Buget de stat Fonduri europene Alte surse legal constituite

5. Reabilitare imobile cămine culturale

Descrierea proiectului	<p><u>Justificare:</u> Necesitatea creșterii gradului de educație și cultură în mediul rural</p> <p><u>Obiective:</u> Creșterea nivelului cultural și social al cetățenilor comunei Crearea de condiții adecvate pentru organizarea de evenimente cultural-artistice Stimularea înființării de ansambluri folclorice, muzică și dans Creșterea gradului de socializare a cetățenilor comunei</p> <p><u>Activități:</u> Elaborare documentație Obținere avize/autorizații Proceduri achiziții publice Lucrări de amenajare și modernizare a clădirii și spațiilor interioare Dotare materială</p> <p><u>Rezultate așteptate:</u> Evenimente cultural-artistice organizate Înființare de formații de muzică și dans</p> <p><u>Indicatori de evaluare:</u> Suprafață reabilitată și modernizată Capacitate sală de evenimente Număr beneficiari</p> <p><u>Beneficiari:</u> comunitatea locală</p>
Instituții/actori implicați/potențiali parteneri	Consiliul local al comunei Primarul comunei
Posibile surse de finanțare	Buget local Buget de stat Fonduri europene Alte surse legal constituite

6. Modernizare grupuri sanitare la școlile din comuna Porumbacu de Jos

Descrierea proiectului	<p><u>Justificare:</u> Asigurarea de condiții igienico-sanitare conform standardelor în vigoare la grupurile sanitare din incinta unităților de învățământ din mediul rural</p> <p><u>Obiective:</u> Crearea condițiilor de igienă corespunzătoare la grupurile sanitare din incinta unităților de învățământ Asigurarea securității și sănătății elevilor care utilizează grupurile sanitare din incinta unităților de învățământ</p> <p><u>Activități:</u> Elaborare documentații tehnice Obținere avize/autorizații Lucrări de modernizare și amenajare Dotare materială a spațiilor interioare</p> <p><u>Rezultate așteptate:</u> Grupuri sanitare moderne, conforme standardelor în vigoare</p> <p><u>Indicatori de rezultat:</u> Număr grupuri sanitare modernizate Număr beneficiari</p> <p><u>Beneficiari:</u> unitățile de învățământ de pe raza comunei, elevii</p>
Instituții/actori implicați/potențiali parteneri	<p>Consiliul local al comunei Primarul comunei Conducerea unităților de învățământ</p>
Posibile surse de finanțare	<p>Buget local Buget de stat Fonduri europene Alte surse legal constituite</p>

7. Reabilitarea termică a clădirilor unităților de învățământ din comuna Porumbacu de Jos

<p>Descrierea proiectului</p>	<p><u>Justificare:</u> Clădirile în care funcționează unitățile de învățământ trebuie să corespundă standardelor europene și să fie dotate corespunzător nevoilor actuale ale societății pentru desfășurarea unui act educațional de calitate</p> <p><u>Obiective:</u> Crearea climatului optim pentru desfășurarea programelor educaționale (siguranță, igienă, bază materială corespunzătoare) Prevenirea abandonului școlar Reducerea analfabetismului</p> <p><u>Activități:</u> Elaborare documentații tehnice Obținere avize/autorizații Proceduri achiziții publice Lucrări de reabilitare termică</p> <p><u>Rezultate așteptate:</u> Creșterea calității actului educațional Stabilizarea personalului didactic Performanțele școlare ale elevilor</p> <p><u>Indicatori de evaluare:</u> Suprafață reabilitată termic Număr beneficiari</p> <p><u>Beneficiari:</u> comunitatea locală</p>
<p>Instituții/actori implicați/potențiali parteneri</p>	<p>Consiliul local al comunei Primarul comunei Conducerea unităților de învățământ</p>
<p>Posibile surse de finanțare</p>	<p>Buget local Buget de stat Fonduri europene Alte surse legal constituite</p>

8. Organizare transport cu microbuze – suplimentarea numărului de autobuze prin achiziționarea unui număr de 1 sau 2 microbuze școlare

Descrierea proiectului	<p><u>Justificare:</u> Educația stă la baza dezvoltării durabile a oricărei comunități Se impune facilitarea accesului la actul educațional pentru toți copiii, inclusiv pentru cei care provin din categoriile defavorizate ale populației</p> <p><u>Obiective:</u> Asigurarea conformității cu standardele în vigoare privind accesul la procesul educațional Creșterea calității actului educațional</p> <p><u>Activități:</u> Proceduri achiziție publică microbuz/e școlar/e</p> <p><u>Rezultate așteptate:</u> Acces facil la infrastructura de învățământ Servicii educaționale de calitate Performanțe școlare</p> <p><u>Indicatori de rezultat:</u> Număr de microbuze achiziționate Număr elevi beneficiari</p> <p><u>Beneficiari:</u> școlile și grădinițele din comună; copiii preșcolari și elevii; personalul didactic</p>
Instituții/actori implicați/potențiali parteneri	Consiliul local al comunei Primarul comunei
Posibile surse de finanțare	Buget local Buget de stat Fonduri europene Alte surse legal constituite

9. Susținerea copiilor și a tinerilor cu performanțe școlare deosebite prin acordarea de burse de merit și alte stimulente

Descrierea proiectului	<p><u>Justificare:</u> Asigurarea conformității cu prevederile legale în vigoare privind acordarea bursei elevilor din învățământul preuniversitar de stat Susținerea și încurajarea performanței școlare</p> <p><u>Obiective:</u> Sprijinirea și recompensarea copiilor cu performanțe școlare deosebite prin burse de merit și alte stimulente</p> <p><u>Activități:</u> Aprobarea prin HCL a acordării și cuantumului bursei de merit și a altor stimulente pentru elevii cu performanțe școlare deosebite</p> <p><u>Rezultate așteptate:</u> Creșterea performanței școlare Creșterea calității actului educațional</p> <p><u>Indicatori de rezultat:</u> Număr beneficiari Număr și valoare burse de merit acordate într-o perioadă determinată de timp (un an)</p> <p><u>Beneficiari:</u> elevii cu performanțe școlare</p>
Instituții/actori implicați/potențiali parteneri	Consiliul local al comunei Primarul comunei
Posibile surse de finanțare	Buget local Buget de stat Fonduri europene Alte surse legal constituite

10. Sprijinirea tinerilor din mediul rural în urmarea studiilor liceale, tehnice, profesionale, universitare, potrivit potențialului – proiecte de filantropie și asistență

<p>Descrierea proiectului</p>	<p><u>Justificare:</u> Menținerea și întărirea relației părinți-școală deoarece este necesară cunoașterea nevoilor tinerilor, a nevoilor pieței forței de muncă pentru a oferi măsuri educative eficiente care ar asigura o șansă reală de integrare socio-profesională a tinerilor</p> <p><u>Obiective:</u> Sprijinirea și recompensarea copiilor prin proiecte de filantropie și asistență în vederea urmării studiilor liceale, tehnice, profesionale, universitare</p> <p><u>Activități:</u> Identificarea potențialilor beneficiari Colaborarea cu instituții publice sau cu mediu privat în vederea sprijinirii copiilor în urmarea formelor de învățământ medii și superioare</p> <p><u>Rezultate așteptate:</u> Tineri pregătiți pentru nevoile pieței forței de muncă Reducerea șomajului în rândul tinerilor</p> <p><u>Indicatori de rezultat:</u> Număr beneficiari</p> <p><u>Beneficiari:</u> absolvenții de gimnaziu sau liceu</p>
<p>Instituții/actori implicați/potențiali parteneri</p>	<p>Consiliul local al comunei Primarul comunei</p>
<p>Posibile surse de finanțare</p>	<p>Buget local Buget de stat Fonduri europene Alte surse legal constituite</p>

11. Dotarea unităților de învățământ cu biblioteci, laboratoare, spații de recreere, la nivelul standardelor reglementate prin legislația în vigoare, inclusiv crearea condițiilor pentru educația on-line

<p>Descrierea proiectului</p>	<p><u>Justificare:</u> Educația stă la baza dezvoltării durabile a oricărei comunități Se impune facilitarea accesului la actul educațional pentru toți copiii, inclusiv pentru cei care provin din categoriile defavorizate ale populației</p> <p><u>Obiective:</u> Asigurarea conformității cu standardele în vigoare privind spațiile de desfășurare a procesului educațional Creșterea calității actului educațional</p> <p><u>Activități:</u> Elaborare documentații tehnice Obținere avize/autorizații Proceduri achiziții publice Dotarea unităților de învățământ cu biblioteci, laboratoare, spații de recreere</p> <p><u>Rezultate așteptate:</u> Acces facil la informație prin tehnologie performantă Servicii educaționale de calitate Performanțe școlare</p> <p><u>Indicatori de evaluare:</u> Număr unități de învățământ dotate Număr echipamente Număr beneficiari</p> <p><u>Beneficiari:</u> comunitatea locală, școlile și grădinițele din comună</p>
<p>Instituții/actori implicați/potențiali parteneri</p>	<p>Consiliul local al comunei Primarul comunei</p>
<p>Posibile surse de finanțare</p>	<p>Buget local Buget de stat Fonduri europene Alte surse legal constituite</p>

DOMENIU: SĂNĂTATE ȘI PROTECȚIE SOCIALĂ**1. Reabilitare, modernizare și dotare dispensar medical**

Descrierea proiectului	<p><u>Justificare:</u> Necesitatea unui sistem medical care să corespundă cerințelor UE Garantarea dreptului cetățenilor de a beneficia de servicii medicale la cele mai înalte standarde</p> <p><u>Obiective:</u> Asigurarea de servicii medicale la standarde europene Creșterea capacității de tratament Evitarea deplasării cetățenilor comunei pentru servicii medicale și farmacii de pe raza altor localități</p> <p><u>Activități:</u> Elaborare documentație Avize/autorizații Proceduri achiziții publice Lucrări de reabilitare, modernizare și extindere clădire dispensar Dotarea cu aparatură medicală de ultimă generație</p> <p><u>Rezultate așteptate:</u> Cabinete medicale dotate la standarde înalte Creșterea calității actului medical Intervenția promptă în cazuri medicale de urgență</p> <p><u>Indicatori de rezultat:</u> Suprafață reabilitată și modernizată Număr și valoare dotări Număr beneficiari</p> <p><u>Beneficiari:</u> comunitatea locală, cabinetele medicale</p>
Instituții/actori implicați/potențiali parteneri	Consiliul local al comunei Primarul comunei
Posibile surse de finanțare	Buget local Buget de stat Fonduri europene Alte surse legal constituite

2. Sprijinirea înființării unui centru pentru persoane vârstnice

Descrierea proiectului	<p><u>Justificare:</u> Necesitatea unui sistem de servicii sociale adresate persoanelor vârstnice, care să corespundă cerințelor UE Garantarea dreptului cetățenilor de a beneficia de servicii sociale la cele mai înalte standarde</p> <p><u>Obiective:</u> Asigurarea de servicii sociale la standarde europene Creșterea capacității de tratament Evitarea instituționalizării vârstnicilor comunei pentru servicii sociale și medicale pe raza altor localități</p> <p><u>Activități:</u> Elaborare documentație Avize/autorizații Lucrări construire, modernizare și dotare a centrului social</p> <p><u>Rezultate așteptate:</u> Un centru social destinat vârstnicilor la standarde europene Creșterea calității serviciilor sociale adresate vârstnicilor</p> <p><u>Indicatori de rezultat:</u> Suprafață imobil Capacitate (număr locuri) Număr beneficiari</p> <p><u>Beneficiari:</u> comunitatea locală, persoanele vârstnice din comună</p>
Instituții/actori implicați/potențiali parteneri	Consiliul local al comunei Primarul comunei
Posibile surse de finanțare	Buget local Buget de stat Fonduri europene Alte surse legal constituite

3. Adăpost și consiliere pentru victimele violenței domestice

Descrierea proiectului	<p><u>Justificare:</u> Necesitatea unui sistem de servicii sociale adresate victimelor violenței domestice, care să corespundă cerințelor UE Garantarea dreptului cetățenilor de a beneficia de servicii sociale la cele mai înalte standarde</p> <p><u>Obiective:</u> Asigurarea de servicii sociale la standarde europene Creșterea capacității de tratament Evitarea instituționalizării victimelor violenței domestice din comună pentru servicii sociale și medicale pe raza altor localități</p> <p><u>Activități:</u> Elaborare documentație Avize/autorizații Proceduri achiziție publică Lucrări construire, modernizare și dotare adăpost</p> <p><u>Rezultate așteptate:</u> Un adăpost social destinat victimelor violenței domestice la standarde europene Creșterea calității serviciilor sociale adresate victimelor violenței domestice</p> <p><u>Indicatori de rezultat:</u> Suprafață imobil Capacitate (număr locuri) Număr beneficiari</p> <p><u>Beneficiari:</u> comunitatea locală</p>
Instituții/actori implicați/potențiali parteneri	Consiliul local al comunei Primarul comunei ONG-uri
Posibile surse de finanțare	Buget local Buget de stat Fonduri europene Alte surse legal constituite

4. Construire imobil cu locuințe sociale în satul Colun

Descrierea proiectului	<p><u>Justificare</u> Necesitatea unui sistem de protecție socială care să corespundă cerințelor UE</p> <p><u>Obiective:</u> Construirea de locuințe sociale Asigurarea unor condiții decente de locuit pentru categoriile sociale defavorizate Creșterea calității vieții</p> <p><u>Activități:</u> Elaborare documente și trimitere spre finanțare la MLPDA Execuție lucrări de construcții-montaj Monitorizare program Acordarea locuințelor cu chirie subvenționată persoanelor din categoriile defavorizate</p> <p><u>Rezultate așteptate:</u> Un trai decent pentru categoriile de persoane defavorizate</p> <p><u>Indicatori de rezultat:</u> Număr și suprafață locuințe sociale construite Număr beneficiari</p> <p><u>Beneficiari:</u> categoriile defavorizate ale populației comunei</p>
Instituții/actori implicați/potențiali parteneri	Consiliul local al comunei Primarul comunei
Posibile surse de finanțare	Buget local Buget de stat Fonduri europene Alte surse legal constituite

5. Dotare cu echipamente medicale performante a dispensarului medical

Descrierea proiectului	<p><u>Justificare:</u> Necesitatea unui sistem medical care să corespundă cerințelor UE Garantarea dreptului cetățenilor de a beneficia de servicii medicale la cele mai înalte standarde</p> <p><u>Obiective:</u> Asigurarea de servicii medicale la standarde europene Creșterea capacității de tratament Evitarea deplasării cetățenilor comunei pentru servicii medicale și farmacii de pe raza altor localități</p> <p><u>Activități:</u> Elaborare documentație Avize/autorizații Proceduri achiziții publice Dotarea cu aparatură medicală performantă</p> <p><u>Rezultate așteptate:</u> Cabinete medicale dotate la standarde înalte Creșterea calității actului medical Intervenția promptă în cazuri medicale de urgență</p> <p><u>Indicatori de rezultat:</u> Număr și valoare dotări Număr beneficiari</p> <p><u>Beneficiari:</u> comunitatea locală, cabinetele medicale, farmaciile</p>
Instituții/actori implicați/potențiali parteneri	Consiliul local al comunei Primarul comunei
Posibile surse de finanțare	Buget local Buget de stat Fonduri europene Alte surse legal constituite

6. Înființare afterschool

Descrierea proiectului	<p><u>Justificare:</u> Susținerea părinților și copiilor în vederea accesului la educație modernă, configurată conform standardelor europene, cu scopul obținerii unui mediu educațional în care copiii să găsească motivație pentru studiu, să fie mai adaptați, mai rezilienți și mai creativi</p> <p><u>Obiective:</u> Prevenirea abandonului școlar Îmbunătățirea ratei succesului școlar al copiilor beneficiari Dezvoltarea abilităților sociale ale copiilor și de viață independentă</p> <p><u>Activități:</u> Elaborare documentație Avize/autorizații Proceduri achiziție publică Lucrări de înființare și dotare afterschool</p> <p><u>Rezultate așteptate:</u> Performanță mai bună în școală Organizarea optimă a timpului liber al copiilor prin activități educaționale și recreative</p> <p><u>Indicatori de rezultat:</u> Suprafață construită și amenajată (mp) Capacitate (număr locuri) Număr și valoare dotări Număr beneficiari</p> <p><u>Beneficiari:</u> comunitatea locală, copiii aflați în situație de risc social</p>
Instituții/actori implicați/potențiali parteneri	Consiliul local al comunei Primarul comunei
Posibile surse de finanțare	Buget local Buget de stat Fonduri europene Alte surse legal constituite

DOMENIU: TURISM, CULTURĂ, AGREMENT**1. Integrarea în circuite turistice a unor monumente istorice, biserici, muzee, case memoriale etc.**

<p>Descrierea proiectului</p>	<p><u>Justificare:</u> Dezvoltarea durabilă a turismului în zonă Conștientizarea importanței și valorii obiectivelor culturale, religioase și a monumentelor istorice de pe raza comunei și includerea acestora în circuite turistice</p> <p><u>Obiective:</u> Dezvoltarea turistică a comunei prin includerea în circuite turistice a obiectivelor cultural-religioase și a monumentelor istorice de pe teritoriul comunei</p> <p><u>Activități:</u> Cartarea obiectivelor turistice Promovarea obiectivelor culturale, religioase și a monumentelor istorice Sprijinirea organizării de circuite turistice în zonă</p> <p><u>Rezultate așteptate:</u> Creșterea numărului de turiști/vizitatori</p> <p><u>Indicatori de rezultat:</u> Număr de obiective integrate în circuite turistice Număr de circuite turistice realizate într-o unitate de timp (un an) Număr turiști/vizitatori</p> <p><u>Beneficiari:</u> comunitatea locală, operatori de turism, turiști/vizitatori</p>
<p>Instituții/actori implicați/potențiali parteneri</p>	<p>Consiliul local al comunei Primarul comunei</p>
<p>Posibile surse de finanțare</p>	<p>Buget local Buget de stat Fonduri europene Alte surse legal constituite</p>

2. Organizare de evenimente culturale, religioase, etnografice, gastronomice, care să revitalizeze tradițiile locale (inclusiv în parteneriat cu alte localități)

Descrierea proiectului	<p><u>Justificare:</u> Dezvoltarea durabilă a turismului în zonă</p> <p><u>Obiective:</u> Dezvoltarea turistică a comunei prin organizarea de evenimente culturale, religioase, etnografice, gastronomice, care să revitalizeze tradițiile locale</p> <p><u>Activități:</u> Organizarea de evenimente Modernizarea infrastructurii rutiere Promovarea evenimentelor care revitalizează tradițiile locale Sprijinirea organizării de circuite turistice în zonă</p> <p><u>Rezultate așteptate:</u> Creșterea numărului de turiști/vizitatori Creșterea veniturilor din turism la bugetul local</p> <p><u>Indicatori de evaluare:</u> Număr evenimente organizate Plus valoare adusă Număr participanți</p> <p><u>Beneficiari:</u> comunitatea locală, organizatori de evenimente, operatori de turism, turiști/vizitatori</p>
Instituții/actori implicați/potențiali parteneri	Consiliul local al comunei Primarul comunei
Posibile surse de finanțare	Buget local Buget de stat Fonduri europene Alte surse legal constituite

3. Realizare website și aplicație mobilă de promovare turistică a localității

<p>Descrierea proiectului</p>	<p><u>Justificare:</u> Dezvoltarea durabilă a turismului în zonă</p> <p><u>Obiective:</u> Promovarea prin mijloace moderne a destinației turistice Atragerea de vizitatori/turiști în zonă Atragerea de noi investitori în turism</p> <p><u>Activități:</u> Elaborare documentație Achiziții servicii de realizare website și aplicație mobilă de promovare turistică Realizare website și aplicație mobilă de promovare turistică Instruire personal în vederea actualizării informației pentru promovarea turistică a comunei Monitorizare trafic website și aplicație mobilă</p> <p><u>Rezultate așteptate:</u> Creșterea numărului de utilizatori Creșterea numărului de turiști/vizitatori</p> <p><u>Indicatori de rezultat:</u> Valoare investită în promovare Număr utilizatori website și aplicație mobilă Număr vizitatori/turiști Plus valoare adusă</p> <p><u>Beneficiari:</u> comunitatea locală, operatori de turism, turiști/vizitatori</p>
<p>Instituții/actori implicați/potențiali parteneri</p>	<p>Consiliul local al comunei Primarul comunei</p>
<p>Posibile surse de finanțare</p>	<p>Buget local Buget de stat Fonduri europene Alte surse legal constituite</p>

4. Măsuri și proiecte pentru carențele legate de aspectele culturale și tradiționale cu referire la dotarea și înființarea de ansambluri artistice, ateliere de creație

Descrierea proiectului	<p><u>Justificare:</u> Necesitatea creșterii gradului de educație și cultură în mediul rural</p> <p><u>Obiective:</u> Creșterea nivelului cultural și social al cetățenilor comunei Crearea de condiții adecvate pentru organizarea de evenimente cultural-artistice Stimularea înființării de ansambluri folclorice, muzică și dans Creșterea gradului de socializare a cetățenilor comunei</p> <p><u>Activități:</u> Elaborare documentație Obținere avize/autorizații Proceduri achiziții publice Dotare materială</p> <p><u>Rezultate așteptate:</u> Evenimente cultural-artistice organizate Înființare de formații de muzică și dans Creșterea numărului de turiști</p> <p><u>Indicatori de evaluare:</u> Număr și valoare dotări Număr proiecte Număr ansambluri înființate</p> <p><u>Beneficiari:</u> comunitatea locală</p>
Instituții/actori implicați/potențiali parteneri	Consiliul local al comunei Primarul comunei
Posibile surse de finanțare	Buget local Buget de stat Fonduri europene Alte surse legal constituite

5. Reabilitare și restaurare clădire monument istoric

Descrierea proiectului	<p><u>Justificare:</u> Conservarea patrimoniului cultural identitar Dezvoltarea durabilă a turismului în comună</p> <p><u>Obiective:</u> Reabilitarea și restaurarea obiectivelor de patrimoniu cultural – monumente istorice Integrarea monumentelor istorice restaurate în circuite turistice Promovarea monumentelor istorice ca obiective turistice</p> <p><u>Activități:</u> Elaborare documentație tehnică Avize/autorizații Proceduri achiziție publică Lucrări de reabilitare și restaurare a monumentelor istorice Activități de promovare a monumentelor istorice</p> <p><u>Rezultate așteptate:</u> Obiective de patrimoniu cultural (monumentelor istorice) restaurate Număr de turiști/vizitatori ai comunei în creștere</p> <p><u>Indicatori de evaluare:</u> Număr monumente istorice restaurate Suprafețe restaurate Număr turiști atrași</p> <p><u>Beneficiari:</u> comunitatea locală, turiști/vizitatori</p>
Instituții/actori implicați/potențiali parteneri	Consiliul local al comunei Primarul comunei
Posibile surse de finanțare	Buget local Buget de stat Fonduri europene Alte surse legal constituite

6. Amenajare trasee turistice

Descrierea protului	<p><u>Justificare:</u> Dezvoltarea durabilă a turismului în zonă</p> <p><u>Obiective:</u> Diversificarea ofertei turistice Asigurarea condițiilor de recreere pentru locuitori Creșterea atractivității zonei și a numărului de vizitatori</p> <p><u>Activități:</u> Conceperea unor trasee turistice sau dezvoltarea celor existente, pentru diferite volume de timp și care să conecteze diferite obiective de interes Dezvoltarea unor trasee cicloturistice și amenajarea acestora, incluzând locuri de popas și indicatoare Realizarea și montarea de indicatoare și panouri de informare, puncte de observare etc.</p> <p><u>Rezultate așteptate:</u> Diversificarea ofertei turistice Creșterea numărului de turiști/vizitatori</p> <p><u>Indicatori de evaluare:</u> Număr trasee amenajate Număr de turiști/vizitatori atrași</p> <p><u>Beneficiari:</u> comunitatea locală, operatorii de turism, turiști/vizitatori</p>
Instituții/actori implicați/potențiali parteneri	Consiliul local al comunei Primarul comunei
Posibile surse de finanțare	Buget local Buget de stat Fonduri europene Alte surse legal constituite

7. Amenajare piste pentru cicloturism

<p>Descrierea proiectului</p>	<p><u>Justificare:</u> Dezvoltarea durabilă a turismului în zonă</p> <p><u>Obiective:</u> Diversificarea ofertei turistice Asigurarea condițiilor de recreere pentru locuitori Creșterea atractivității zonei și a numărului de vizitatori</p> <p><u>Activități:</u> Conceperea unor trasee cicloturistice care să conecteze diferite obiective de interes Dezvoltarea unor trasee cicloturistice și amenajarea acestora, incluzând locuri de popas și indicatoare Realizarea și montarea de indicatoare și panouri de informare, puncte de observare etc.</p> <p><u>Rezultate așteptate:</u> Diversificarea ofertei turistice Creșterea numărului de turiști/vizitatori</p> <p><u>Indicatori de evaluare:</u> Lungime piste amenajate (km) Număr piste amenajate Număr vizitatori/turiști</p> <p><u>Beneficiari:</u> comunitatea locală, operatorii de turism, turiști/vizitatori</p>
<p>Instituții/actori implicați/potențiali parteneri</p>	<p>Consiliul local al comunei Primarul comunei</p>
<p>Posibile surse de finanțare</p>	<p>Buget local Buget de stat Fonduri europene Alte surse legal constituite</p>

8. Locuri de joacă pentru copii și adolescenți

Descrierea proiectului	<p><u>Justificare:</u> Necesitatea amenajării pe raza comunei de noi locuri de relaxare și petrecere a timpului liber pentru copii</p> <p><u>Obiective:</u> Dezvoltarea de spații de agrement pentru copii</p> <p><u>Activități:</u> Identificarea terenurilor pentru amenajarea locurilor de joacă Lucrări de construcție și amenajare Darea în folosință</p> <p><u>Rezultate așteptate:</u> Locuri de joacă amenajate conform standardelor de calitate</p> <p><u>Indicatori de rezultat:</u> Număr locuri de joacă Suprafață amenajată Număr beneficiari</p> <p><u>Beneficiari:</u> copii, localnici și vizitatori/turiști</p>
Instituții/actori implicați/potențiali parteneri	Consiliul local al comunei Primarul comunei
Posibile surse de finanțare	Buget local Buget de stat Fonduri europene Alte surse legal constituite

9. Amenajare parc aventură

Descrierea proiectului	<p><u>Justificare:</u> Dezvoltarea durabilă a turismului în zonă</p> <p><u>Obiective:</u> Diversificarea ofertei turistice Asigurarea condițiilor de recreere pentru locuitori Creșterea atractivității zonei și a numărului de vizitatori</p> <p><u>Activități:</u> Conceperea unor parcuri de aventură Dezvoltarea unor puncte de exploatare prin activități specifice turismului de aventură Realizarea și montarea de indicatoare și panouri de informare, puncte de observare etc.</p> <p><u>Rezultate așteptate:</u> Diversificarea ofertei turistice Creșterea numărului de turiști/vizitatori</p> <p><u>Indicatori de evaluare:</u> Număr puncte de activități specifice turismului de aventură Număr parcuri amenajate Număr vizitatori/turiști</p> <p><u>Beneficiari:</u> comunitatea locală, operatorii de turism, turiști/vizitatori</p>
Instituții/actori implicați/potențiali parteneri	Consiliul local al comunei Primarul comunei
Posibile surse de finanțare	Buget local Buget de stat Fonduri europene Alte surse legal constituite

10. Construire foișoare/ și spații de picnic

Descrierea proiectului	<p><u>Justificare:</u> Dezvoltarea durabilă a turismului în zonă</p> <p><u>Obiective:</u> Diversificarea ofertei turistice Asigurarea condițiilor de recreere și odihnă pentru locuitori Creșterea atractivității zonei și a numărului de vizitatori</p> <p><u>Activități:</u> Construire foișoare și spații de picnic de-a lungul traseelor turistice amenajate Realizarea și montarea de indicatoare și panouri de informare, puncte de observare etc.</p> <p><u>Rezultate așteptate:</u> Diversificarea ofertei turistice Creșterea numărului de turiști/vizitatori</p> <p><u>Indicatori de evaluare:</u> Număr foișoare și spații de picnic construite Număr de turiști/vizitatori atrași</p> <p><u>Beneficiari:</u> comunitatea locală, operatorii de turism, turiști/vizitatori</p>
Instituții/actori implicați/potențiali parteneri	Consiliul local al comunei Primarul comunei
Posibile surse de finanțare	Buget local Buget de stat Fonduri europene Alte surse legal constituite

DOMENIU: MEDIU**1. Înființare stație de încărcare a vehiculelor electrice**

Descrierea proiectului	<p><u>Justificare:</u> Implementarea normelor UE cu privire la protecția mediului, utilizarea tehnologiilor curate și care risipesc mai puține resurse</p> <p><u>Obiective:</u> Contribuția la un mediu mai curat și mai echilibrat</p> <p><u>Activități:</u> Identificarea terenurilor pentru amenajarea stației de încărcare Elaborare documentație tehnică Obținere avize/autorizații Lucrări de construcție și amenajare stație de încărcare Darea în folosință</p> <p><u>Rezultate așteptate:</u> Îmbunătățirea calității vieții prin reducerea poluării</p> <p><u>Indicatori de rezultat:</u> Putere stațiencte de încărcare Număr beneficiari</p> <p><u>Beneficiari:</u> comunitatea locală, vizitatori/turiști, potențiali investitori</p>
Instituții/actori implicați/potențiali parteneri	Consiliul local al comunei Primarul comunei
Posibile surse de finanțare	Buget local Buget de stat Fonduri europene Alte surse legal constituite

2. Plantare de perdele forestiere pe marginea drumurilor cu trafic intens

Descrierea proiectului	<p><u>Justificare:</u> Necesitatea protejării și conservării unui mediu natural sănătos</p> <p><u>Obiective:</u> Protejarea mediului înconjurător Combaterea poluării și a efectelor acesteia asupra mediului înconjurător și sănătății oamenilor Îmbunătățirea condițiilor de mediu și a diversității biologice</p> <p><u>Activități:</u> Pregătirea terenului și a solului în vederea plantării perdelelor forestiere Lucrări de plantare a perdelelor forestiere</p> <p><u>Rezultate așteptate:</u> Reducerea gradului de poluare</p> <p><u>Indicatori de rezultat:</u> Lungime perdele forestiere create (km) Suprafețe plantate</p> <p><u>Beneficiari:</u> comunitatea locală</p>
Instituții/actori implicați/potențiali parteneri	Consiliul local al comunei Primarul comunei
Posibile surse de finanțare	Buget local Buget de stat Fonduri europene Alte surse legal constituite

3. Împădurirea terenurilor degradate, a celor nefolosite, defrișate etc.

<p>Descrierea proiectului</p>	<p><u>Justificare:</u> Necesitatea reconstrucției ecologice a terenurilor degradate, prin valorificarea terenurilor neproductive sau agricole afectate de fenomene de degradare în diferite stadii sau care și-au pierdut total sau parțial capacitatea de producție pentru folosințe agricole</p> <p><u>Obiective:</u> Valorificarea terenurilor degradate, a celor nefolosite, defrișate Creșterea suprafețelor de pădure pe teritoriul comunei Combaterea poluării și a efectelor acesteia asupra mediului înconjurător și sănătății oamenilor Îmbunătățirea condițiilor de mediu și a diversității biologice</p> <p><u>Activități:</u> Pregătirea terenului și a solului în vederea împăduririi Executarea de lucrări de îmbunătățiri funciare Executarea plantației</p> <p><u>Rezultate așteptate:</u> Suprafață de teren împădurit Creșterea producției de energie regenerabilă</p> <p><u>Indicatori de rezultat:</u> Suprafețe împădurite</p> <p><u>Beneficiari:</u> comunitatea locală</p>
<p>Instituții/actori implicați/potențiali parteneri</p>	<p>Consiliul local al comunei Primarul comunei ONG-uri</p>
<p>Posibile surse de finanțare</p>	<p>Buget local Buget de stat Fonduri europene Alte surse legal constituite</p>

4. Reabilitare spații verzi din interiorul localității

Descrierea proiectului	<p><u>Justificare:</u> Necesitatea protejării și conservării zonelor verzi din comună Îmbunătățirea aspectului estetic al comunei</p> <p><u>Obiective:</u> Creșterea calității mediului natural Consolidarea amenajărilor peisagistice Crearea de noi locuri de recreere pentru cetățenii comunei</p> <p><u>Activități:</u> Lucrări de reabilitare a spațiilor verzi din localitate Organizarea de campanii de conștientizare a necesității protejării mediului înconjurător</p> <p><u>Rezultate așteptate:</u> Spații verzi, parcuri Îmbunătățirea imaginii comunei</p> <p><u>Indicatori de rezultat:</u> Suprafețe spații verzi amenajate (mp) Număr beneficiari</p> <p><u>Beneficiari:</u> comunitatea locală</p>
Instituții/actori implicați/potențiali parteneri	Consiliul local al comunei Primarul comunei
Posibile surse de finanțare	Buget local Buget de stat Fonduri europene Alte surse legal constituite

5. Instalarea de pubele pentru colectarea selectivă a deșeurilor

Descrierea proiectului	<p><u>Justificare:</u> Colectarea selectivă a deșeurilor aduce beneficii economice comunității locale</p> <p><u>Obiective:</u> Protejarea mediului înconjurător la nivelul comunei Alinierea la standarde europene cu privire la calitatea și protecția mediului</p> <p><u>Activități:</u> Achiziționarea de pubele și instalarea acestora pe raza comunei</p> <p><u>Rezultate așteptate:</u> Creșterea cantității de gunoi colectat selectiv Eficientizarea reciclării</p> <p><u>Indicatori de evaluare:</u> Număr și valoare pubele achiziționate Număr puncte de instalare Număr beneficiari</p> <p><u>Beneficiari:</u> comunitatea locală</p>
Instituții/actori implicați/potențiali parteneri	Consiliul local al comunei Primarul comunei
Posibile surse de finanțare	Buget local Buget de stat Fonduri europene Alte surse legal constituite

6. Dotarea gospodăriilor cu pubele pentru colectarea selectivă a deșeurilor

Descrierea proiectului	<p><u>Justificare:</u> Colectarea selectivă a deșeurilor aduce beneficii economice comunității locale</p> <p><u>Obiective:</u> Protejarea mediului înconjurător la nivelul comunei Alinierea la standarde europene cu privire la calitatea și protecția mediului</p> <p><u>Activități:</u> Achiziționarea de pubele ecologice și distribuirea acestora către populație</p> <p><u>Rezultate așteptate:</u> Creșterea cantității de gunoi colectat selectiv Eficientizarea reciclării</p> <p><u>Indicatori de rezultat:</u> Număr și valoare pubele achiziționate Număr gospodării deservite</p> <p><u>Beneficiari:</u> cetățenii comunei</p>
Instituții/actori implicați/potențiali parteneri	Consiliul local al comunei Primarul comunei
Posibile surse de finanțare	Buget local Buget de stat Fonduri europene Alte surse legal constituite

7. Decolmatare pârauri din comuna Porumbacu de Jos

Descrierea proiectului	<p><u>Justificare:</u> Protecția și conservarea mediului înconjurător Siguranța și protecția cetățenilor contra inundațiilor</p> <p><u>Obiective:</u> Asigurarea scurgerii optime în albie/prin canale a apelor curgătoare de pe raza comunei</p> <p><u>Activități:</u> Îndepărtarea materialului aluvionar</p> <p><u>Rezultate așteptate:</u> Scurgerea optimă a apelor prin râuri Reducerea efectelor negative generate de inundații și viituri</p> <p><u>Indicatori de evaluare:</u> Număr și lungime râuri decolmate Suprafețe protejate</p> <p><u>Beneficiari:</u> comunitatea locală</p>
Instituții/actori implicați/potențiali parteneri	Consiliul local al comunei Primarul comunei
Posibile surse de finanțare	Buget local Buget de stat Fonduri europene Alte surse legal constituite

8. Acțiuni de curățare a tuturor zonelor naturale (în special de deșuri din plastic) și organizarea de programe sistematice de educare a populației pentru combaterea fenomenului poluării

Descrierea proiectului	<p><u>Justificare:</u> Necesitatea protejării și conservării naturii, a diversității biologice</p> <p><u>Obiective:</u> Conservarea și reabilitarea sistemelor ecologice existente</p> <p><u>Activități:</u> Acțiuni ecologice de curățare a zonelor poluate Organizarea de campanii de conștientizare a necesității protejării mediului înconjurător</p> <p><u>Rezultate așteptate:</u> Mediu natural curat și sănătos</p> <p><u>Indicatori de rezultat:</u> Număr de programe de curățare organizate Număr participanți Suprafețe ecologizate</p> <p><u>Beneficiari:</u> comunitatea locală, turiști/vizitatori</p>
Instituții/actori implicați/potențiali parteneri	Consiliul local al comunei Primarul comunei
Posibile surse de finanțare	Buget local Buget de stat Fonduri europene Alte surse legal constituite

DOMENIU: CAPACITATE ADMINISTRATIVĂ**1. Achiziție și punere în funcțiune de echipamente performante de tehnică de calcul (calculatoare, imprimante multifuncționale etc.)**

Descrierea proiectului	<p><u>Justificare:</u> Consolidarea capacității administrației publice locale Furnizarea de servicii publice de calitate pentru toți cetățenii comunei</p> <p><u>Obiective:</u> Creșterea calității serviciilor publice furnizate Îmbunătățirea accesului la serviciile publice</p> <p><u>Activități:</u> Achiziție echipamente Dotare cu echipamente performante de tehnică de calcul Instruire personal privind utilizarea noilor echipamente</p> <p><u>Rezultate așteptate:</u> Acces facil la servicii publice prin tehnologie performantă Servicii publice de calitate</p> <p><u>Indicatori de rezultat:</u> Număr și valoare echipamente Număr beneficiari</p> <p><u>Beneficiari:</u> administrația publică locală, cetățenii comunei, instituții publice și operatori economici de pe raza comunei</p>
Instituții/actori implicați/potențiali parteneri	Consiliul local al comunei Primarul comunei
Posibile surse de finanțare	Buget local Buget de stat Fonduri europene Alte surse legal constituite

2. Achiziția și utilizarea de softuri performante pentru furnizarea de servicii de calitate către cetățeni și reducerea timpului de soluționare a solicitărilor acestora

<p>Descrierea proiectului</p>	<p><u>Justificare:</u> Consolidarea capacității administrației publice locale Furnizarea de servicii publice de calitate pentru toți cetățenii comunei</p> <p><u>Obiective:</u> Creșterea calității serviciilor publice furnizate Reducerea timpului de soluționare a cererilor Îmbunătățirea accesului la serviciile publice</p> <p><u>Activități:</u> Achiziția de softuri performante Instruirea personalului în scopul utilizării eficiente a acestora</p> <p><u>Rezultate așteptate:</u> Acces facil la servicii publice prin tehnologie performantă Servicii publice de calitate</p> <p><u>Indicatori de rezultat:</u> Număr și valoare softuri achiziționate Număr cetățeni deserviți Termen de soluționare cereri</p> <p><u>Beneficiari:</u> administrația publică locală, cetățenii comunei, instituții publice și operatori economici de pe raza comunei</p>
<p>Instituții/actori implicați/potențiali parteneri</p>	<p>Consiliul local al comunei Primarul comunei</p>
<p>Posibile surse de finanțare</p>	<p>Buget local Buget de stat Fonduri europene Alte surse legal constituite</p>

3. Utilizarea sistemelor online de lucru implementate la nivel național

Descrierea proiectului	<p><u>Justificare:</u> Crearea tuturor condițiilor pentru furnizarea de servicii publice la standarde europene</p> <p><u>Obiective:</u> Facilitarea accesului la servicii publice Reducerea termenului de soluționare a solicitărilor cetățenilor</p> <p><u>Activități:</u> Înregistrarea în sistemele informatice naționale Instruirea personalului pentru asigurarea serviciilor online Furnizarea de servicii publice online</p> <p><u>Rezultate așteptate:</u> Acces facil la servicii publice online Reducerea timpului de soluționare a cererilor</p> <p><u>Indicatori de rezultat:</u> Servicii publice asigurate în sistem online Termen de soluționare cereri (reduc) Număr utilizatori</p> <p><u>Beneficiari:</u> comunitatea locală</p>
Instituții/actori implicați/potențiali parteneri	Consiliul local al comunei Primarul comunei
Posibile surse de finanțare	Buget local Buget de stat Fonduri europene Alte surse legal constituite

4. Programe de instruire și perfecționare profesională anuală

Descrierea proiectului	<p><u>Justificare:</u> Consolidarea capacității administrative Formarea profesională periodică constituie o obligație legală Specializarea continuă a resursei umane în acord cu nevoile societății actuale</p> <p><u>Obiective:</u> Îmbunătățirea nivelului de formare profesională pentru funcționarii publici și personalul contractual din cadrul aparatului de specialitate al primarului</p> <p><u>Activități:</u> Realizarea analizei nevoilor de formare profesională Elaborarea planului anual de formare profesională Achiziția de servicii de instruire și perfecționare profesională Participarea la forme de pregătire profesională conform nevoilor identificate</p> <p><u>Rezultate așteptate:</u> Dezvoltarea de noi competențe Creșterea calității serviciilor furnizate</p> <p><u>Indicatori de rezultat:</u> Număr programe de formare Număr beneficiari</p> <p><u>Beneficiari:</u> funcționarii publici și personalul contractual din aparatul de specialitate al primarului comunei</p>
Instituții/actori implicați/potențiali parteneri	Consiliul local al comunei Primarul comunei
Posibile surse de finanțare	Buget local Buget de stat Fonduri europene Alte surse legal constituite

5. Extindere sediu Primărie

Descrierea proiectului	<p><u>Justificare:</u> Necesitatea extinderii clădirii și spațiilor de lucru ale primăriei pentru a corespunde nevoilor de servire a interesului public în condiții optime</p> <p><u>Obiective:</u> Consolidarea capacității administrației publice locale de a furniza servicii de calitate pentru cetățenii comunei Crearea de condiții de lucru rapide și moderne pentru personalul instituției Reducerea timpului de soluționare a cererilor</p> <p><u>Activități:</u> Elaborare documentații tehnice Obținere avize/autorizații Proceduri achiziții publice Lucrări de extindere sediu primărie Dotarea materială a spațiilor de lucru</p> <p><u>Rezultate așteptate:</u> Condiții mai bune de lucru Timp redus de soluționare a cererilor Creșterea calității serviciilor furnizate</p> <p><u>Indicatori de evaluare:</u> Suprafețe extinse (m²) Număr beneficiari</p> <p><u>Beneficiari:</u> Primăria Comunei, personalul primăriei, comunitatea locală</p>
Instituții/actori implicați/potențiali parteneri	Consiliul local al comunei Primarul comunei
Posibile surse de finanțare	Buget local Buget de stat Fonduri europene Alte surse legal constituite

6. Construire sediu nou Primărie

Descrierea proiectului	<p><u>Justificare:</u> Necesitatea construirii clădirii și spațiilor de lucru ale primăriei pentru a corespunde nevoilor de servire a interesului public în condiții optime</p> <p><u>Obiective:</u> Consolidarea capacității administrației publice locale de a furniza servicii de calitate pentru cetățenii comunei Crearea de condiții de lucru rapide și moderne pentru personalul instituției Reducerea timpului de soluționare a cererilor</p> <p><u>Activități:</u> Elaborare documentații tehnice Obținere avize/autorizații Proceduri achiziții publice Lucrări de construire a sediului primăriei Dotarea materială a spațiilor de lucru</p> <p><u>Rezultate așteptate:</u> Condiții mai bune de lucru Timp redus de soluționare a cererilor Creșterea calității serviciilor furnizate</p> <p><u>Indicatori de evaluare:</u> Suprafață construită Număr și valoare dotări Număr beneficiari</p> <p><u>Beneficiari:</u> Primăria Comunei, personalul primăriei, comunitatea locală</p>
Instituții/actori implicați/potențiali parteneri	Consiliul local al comunei Primarul comunei
Posibile surse de finanțare	Buget local Buget de stat Fonduri europene Alte surse legal constituite

7. Dotarea cu mașini, utilaje și echipamente performante pentru intervenția în situațiile de urgență

<p>Descrierea proiectului</p>	<p><u>Justificare:</u> Consolidarea capacității administrației publice locale Necesitatea executării de lucrări de intervenție în situații de urgență</p> <p><u>Obiective:</u> Dotarea serviciului pentru situații de urgență cu utilaje și echipamente de lucru performante Intervenție eficientă și promptă în situațiile de urgență</p> <p><u>Activități:</u> Derularea procedurilor de achiziție publică Instruirea personalului care va deservi utilajele Darea în folosință</p> <p><u>Rezultate așteptate:</u> Reducerea cheltuielilor cu execuția lucrărilor Reducerea timpilor de intervenție</p> <p><u>Indicatori de rezultat:</u> Mașini, utilaje și echipamente achiziționate Servicii asigurate Capacitate de intervenție în situațiile de urgență Număr beneficiari</p> <p><u>Beneficiari:</u> Primăria comunei, comunitatea locală</p>
<p>Instituții/actori implicați/potențiali parteneri</p>	<p>Consiliul local al comunei Primarul comunei</p>
<p>Posibile surse de finanțare</p>	<p>Buget local Buget de stat Fonduri europene Alte surse legal constituite</p>

8. Dotarea cu mașini, utilaje și echipamente performante pentru execuția lucrărilor de gospodărire a UAT

<p>Descrierea proiectului</p>	<p><u>Justificare:</u> Consolidarea capacității administrației publice locale Necesitatea executării de lucrări de gospodărire comunală</p> <p><u>Obiective:</u> Dotarea serviciului administrativ și de gospodărire comunală al primăriei cu utilaje și echipamente de lucru performante Realizarea lucrărilor de amenajare și gospodărire comunală</p> <p><u>Activități:</u> Derularea procedurilor de achiziție publică Instruirea personalului care va deservi utilajele Darea în folosință</p> <p><u>Rezultate așteptate:</u> Reducerea cheltuielilor cu execuția lucrărilor Reducerea timpilor de execuție a lucrărilor</p> <p><u>Indicatori de rezultat:</u> Mașini, utilaje și echipamente achiziționate Servicii asigurate Capacitate de execuție lucrări Număr beneficiari</p> <p><u>Beneficiari:</u> Primăria comunei, comunitatea locală</p>
<p>Instituții/actori implicați/potențiali parteneri</p>	<p>Consiliul local al comunei Primarul comunei</p>
<p>Posibile surse de finanțare</p>	<p>Buget local Buget de stat Fonduri europene Alte surse legal constituite</p>

9. Construcție/extindere garaj pentru mașinile și utilajele aparținând Primăriei

<p>Descrierea proiectului</p>	<p><u>Justificare:</u> Necesitatea construirii unui garaj modern adaptat parcului auto al Primăriei, pentru a corespunde nevoilor de servire a interesului public în condiții optime</p> <p><u>Obiective:</u> Crearea condițiilor optime de păstrare a mașinilor și utilajelor din parcul auto al Primăriei Creșterea capacității administrației publice locale de a furniza servicii prompte pentru cetățenii comunei</p> <p><u>Activități:</u> Elaborare documentații tehnice Obținere avize/autorizații Proceduri achiziție publică Lucrări de construcție garaj</p> <p><u>Rezultate așteptate:</u> Condiții mai bune de păstrare a mașinilor și utilajelor instituției Promptitudine în execuția lucrărilor Intervenția promptă în situații de urgență Creșterea calității serviciilor furnizate</p> <p><u>Indicatori de rezultat:</u> Suprafață construită (mp)</p> <p><u>Beneficiari:</u> Primăria Comunei, personalul primăriei, comunitatea locală</p>
<p>Instituții/actori implicați/potențiali parteneri</p>	<p>Consiliul local al comunei Primarul comunei</p>
<p>Posibile surse de finanțare</p>	<p>Buget local Buget de stat Fonduri europene Alte surse legal constituite</p>

10. Extindere sistem de monitorizare video în localitate

Descrierea proiectului	<p><u>Justificare:</u> Nevoia de punere în siguranță a bunurilor publice și obținerea unui climat optim în desfășurarea procesului păstrării ordinii publice</p> <p><u>Obiective:</u> Siguranța bunurilor administrației locale Păstrarea ordinii publice</p> <p><u>Activități:</u> Documentații tehnice Avize/autorizații Proceduri achiziții publice Lucrări de extindere sistem de monitorizare video</p> <p><u>Rezultate așteptate:</u> Creșterea calității vieții prin creșterea nivelului de siguranță</p> <p><u>Indicatori de rezultat:</u> Gradul de implementare Capacitate stocare date</p> <p><u>Beneficiari:</u> Primăria Comunei, comunitatea locală</p>
Instituții/actori implicați/potențiali parteneri	Consiliul local al comunei Primarul comunei
Posibile surse de finanțare	Buget local Buget de stat Fonduri europene Alte surse legal constituite

*Partea a III-a: Implementarea,
monitorizarea și evaluarea strategiei de
dezvoltare locală*

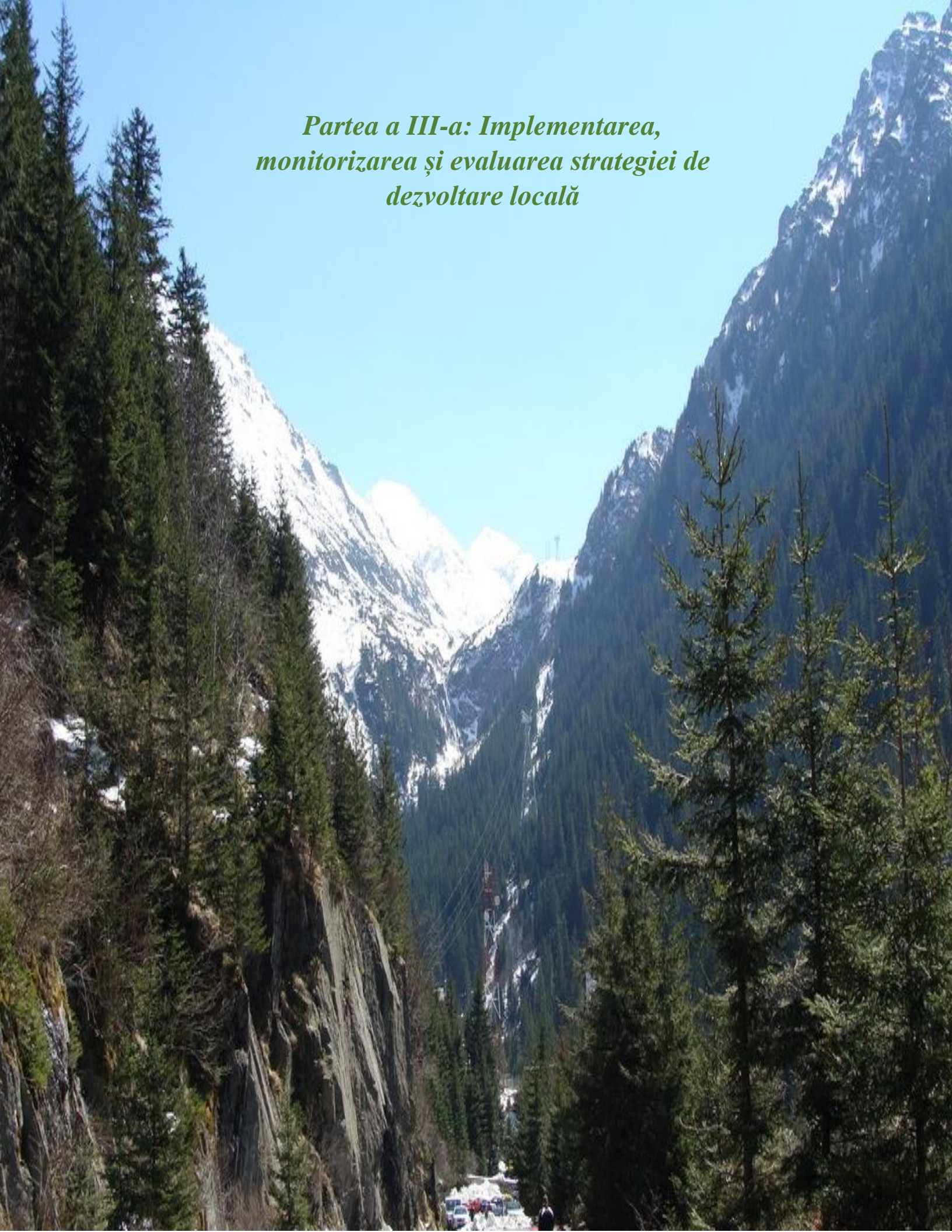

Implementarea strategiei de dezvoltare locală și implicit a planului de acțiune se face cu participarea tuturor actorilor de pe plan local: administrația publică locală, comunitatea locală, firme private, reprezentanții societății civile. Ce este însă important de subliniat este că un astfel de demers necesită un efort colaborativ din partea tuturor actorilor locali vizați de proiectele prezentate mai sus.

Analiza diagnostic a relevat o capacitate financiară redusă a autorităților locale, prin urmare implementarea în parteneriat cu alte organizații, precum și mobilizarea unor resurse suplimentare sunt acțiuni obligatorii. Asigurarea fezabilității financiare a prezentei strategii trebuie calculată pe baza capacității de accesare finanțări și implementare proiecte cu fonduri europene.

Monitorizarea implementării strategiei de dezvoltare locală a comunei Porumbacu de Jos, va fi realizată prin instrumente de raportare periodică prezentate comunității locale și forurilor competente.

O bună implementare a strategiei de dezvoltare asigură în primul rând o creștere autentică a comunității la nivelul tuturor domeniilor de intervenție și priorităților strategice. Din acest punct de vedere implementarea unui sistem potrivit de indicatori de monitorizare și elaborarea periodică și cu pragmatism a rapoartelor strategice de monitorizare joacă un rol esențial în procesul de management.

Monitorizarea, evaluarea și pilotarea sunt procese corelate și interdependente. În contextul ciclului politicilor publice, monitorizarea și evaluarea depind de etapele de identificare, formulare a problemei și de cea a alegerii celei mai bune alternative. Pilotarea are rolul aplicării celei mai bune tractici de implementare a proiectelor din cadrul strategiei.

Monitorizarea este procesul de colectare periodică și analiză a informației cu scopul de a fundamenta procesul de luare a deciziei de către cei abilitați, asigurând transparența în luarea deciziei și furnizând o bază pentru viitoarele acțiuni de evaluare.

Monitorizarea evoluției implementării strategiei și a planurilor de acțiuni este în principiu o practică formală puțin cunoscută și asumată în mediul instituțional public. Pe de altă parte această sarcină presupune resurse considerabile alocate (sisteme de colectare, prelucrare și raportare) și o

pregătire specifică (definirea indicatorilor cantitativi și calitativi, corelat cu potențialele surse de colectare/ producere a acestora).

Monitorizarea furnizează informația necesară evaluării. Pentru a putea monitoriza implementarea strategiei și pentru a aprecia performanțele ei în raport cu obiectivele stabilite, este necesară stabilirea unui set de indicatori. Pentru acuratețe este necesară o colectare periodică, sistematică și atentă a datelor din teren. Modalitatea de colectare și corectitudinea datelor sunt importante în condițiile în care monitorizarea activează ca un sistem de avertizare timpurie și adesea punctează probleme sau arii care au nevoie de evaluare.

Construirea unui sistem de monitorizare al strategiei de dezvoltare este necesară, pentru a urmări în mod continuu implementarea și pentru a putea acționa rapid și eficient în cazul apariției unor eventuale probleme.

Monitorizarea implementării strategiei de dezvoltare locală a comunei Porumbacu de Jos poate fi descrisă grafic de figura de mai jos:

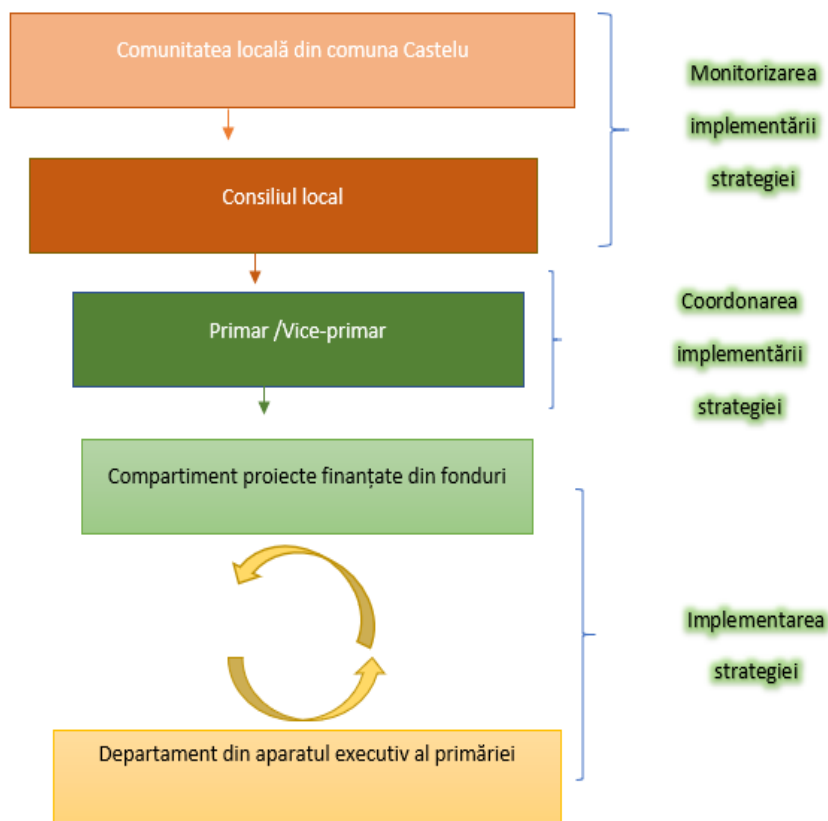

Figură nr. 6 - Sistem de monitorizare, coordonare, implementare

Monitorizarea și evaluarea implementării strategiei se va efectua folosind un sistem unic, bazat pe indicatori calitativi și cantitativi.

Mecanismul de monitorizare include monitorizarea de birou, monitorizarea pe teren, precum și întocmirea rapoartelor de monitorizare:

- **Monitorizarea de birou** – constă în acumularea și examinarea diferitelor informații în cadrul ședințelor grupului de monitorizare, audieri ale celor implicați în implementarea strategiei, a diferitor experți în domeniu;
- **Monitorizarea pe teren** – constă în acumularea și verificarea informațiilor prin deplasarea la instituțiile responsabile de implementarea strategiei;
- **Rapoartele de monitorizare** – prezintă produsul activității grupului de monitorizare și va fi de două tipuri: raportul de monitorizare trimestrial și anual, întocmite în baza informațiilor acumulate din diferite surse, sondaje, cercetări și rapoarte de progres, elaborate de experți.

În procesul de monitorizare vor fi implicați partenerii reprezentați în cadrul Grupului de lucru prin serviciile și birourile de specialitate relevante furnizoare de date.

Sursele de colectare a informațiilor se găsesc la nivelul următoarelor categorii de documente:

- Rapoarte trimestriale, prezentate de către instituțiile responsabile;
- Rapoarte trimestriale/anuale ale serviciilor implicate în implementarea strategiei;
- Discuții în cadrul ședințelor grupului de monitorizare;
- Rapoarte de monitorizare elaborate de reprezentanți ai societății civile;
- Surse mass-media;
- Sondaje, cercetări și rapoarte de progres, elaborate de către experți.

Evaluarea Strategiei de dezvoltare locală răspunde la întrebările: care este efectul, impactul activităților realizate și în ce măsură rezultatul răspunde așteptărilor.

Evaluarea intermediară este activitatea de cuantificare a impactului pe care proiectele aflate în implementare îl generează pe parcurs, măsura în care planul evoluează conform planificărilor etc.

Obiectivele evaluării intermediare sunt:

- Oferirea suportului în luarea deciziilor cu privire la activitățile realizate de implementare a strategiei;
- Obținerea informațiilor din toate sursele existente despre ce merge bine, ce nu merge și de ce;
- Îmbunătățirea calității activităților realizate;
- Identificarea practicilor de succes, care ar putea fi extinse;
- Elaborarea recomandărilor pentru îmbunătățirea strategiei.

Evaluarea finală este activitatea de estimare a impactului generat de implementarea strategiei, prin măsuri și proiecte specifice (potrivit planurilor de acțiune), la finalul perioadei pentru care a fost elaborată strategia.

Obiectivele evaluării finale sunt:

- Concluziile privind rezultatele și impactul implementării strategiei;
- Concluziile privind raportul dintre resursele investite și rezultatele și impactul obținute;
- Asigurarea bazei pentru adaptarea/ corectarea/ schimbarea unor aspecte ale strategiei viitoare dacă este cazul, reactualizarea acesteia potrivit noilor perspective;
- Asumarea și integrarea succeselor și a lecțiilor în strategia reactualizată;
- Identificarea practicilor de succes, care ar putea fi extinse;
- Elaborarea recomandărilor pentru îmbunătățirea strategiei viitoare.

Un model de evaluare a indicatorilor generali de performanță este descris în anexa 2 – Indicatori generali de performanță.

Managementul operativ al comunei va prezenta Consiliului local:

1. **rapoarte anuale de progres**, care se vor elabora începând cu al doilea an de implementare și vor avea ca scop monitorizarea eficientă a aplicării strategiei de dezvoltare. Rapoartele vor reflecta stadiul implementării strategiei, pe fiecare domeniu strategic și vor evidenția evoluția principalilor indicatori de output și de rezultat;

2. **rapoarte strategice**. Având în vedere faptul că implementarea strategiei de dezvoltare locală se va întinde pe o perioadă de 7 ani, este necesară o evaluare intermediară a strategiei, pe

baza unor rapoarte strategice. Pentru evaluarea impactului aplicării strategiei de dezvoltare se va urmări evoluția principalilor indicatori socioeconomiци la nivel local.

În linii mari, raportul strategic va cuprinde:

- situația și evoluția socioeconomică a comunei Porumbacu de Jos;
- realizările obținute, cuantificate pe baza indicatorilor și gradul de atingere a obiectivelor stabilite;
- problemele întâmpinate în procesul de implementare a strategiei de dezvoltare;
- exemplele de bună practică identificate;
- propuneri privind revizuirea și ajustarea periodică a strategiei de dezvoltare în raport cu evoluțiile economico-sociale semnificative înregistrate la nivel local în perioada 2021-2027.

Rapoartele strategice vor fi realizate din 3 în 3 ani, fiind prezentate în cadrul ședințelor Consiliului local al comunei Porumbacu de Jos. În funcție de rezultatele evaluării și monitorizării și în acord cu modificările legislative, strategia de dezvoltare a comunei Porumbacu de Jos va putea fi revizuită ori de câte ori va deveni necesar.



ANEXA NR. 1**NOMENCLATOR STRADAL COMUNA PORUMBACU DE JOS**

Sat Porumbacu De Jos	Sat Porumbacu De Sus	Sat Scoreiu
Str. Oltului	Str. Mare	Str. Părăului
Str. Cojocarilor	Str. Cimitirului	Str. Mare
Str. Bisericii	Str. Câmpului	Str. Zaharia
Str. Fierarilor	Str. Sub Coastă	Str. Gavrilă
Str. Cărbunelui	Str. Morii	Str. Râului
Str. Cantonului	Str. Iazului	Str. Văii
Str. Florii	Str. Boierașului	Str. Hula Morii
Str. Școlii	Str. Prundului	Str. Ungheț
Str. Lăptăriei	Str. Livadei	Str. Dealului
Str. Luncii	Str. Pietrarilor	Str. Școlii
Str. Șantierului	Str. Râului	Str. Drumul Vechi
Str. Boierașului	Str. Școlii	Str. Hula Lu Grigore
Str. Gării	Str. Principală	Str. Dealu Terii
Str. Râului	Str. Bălții	Str. Sălciei
Str. Îngusta	Str. Liscovului	Str. Gării
Str. Ogrăzii	Str. Mălăiești	Str. Verzăriei
Str. Dispensarului	Str. Biserici	Str. Rucărenilor
Str. Șustăruului	Str. Podului	Str. Cărămizii
Str. Câmpului	Str. Ungheț	Str. Câmpșor
Str. Capu Satului	Str. Prundu Mic	Str. Răcarilor
Str. Prundului	Str. Suseni-	Str. Principală
Str. Târgului	Str. Calea Câmpului	
Str. Morii	Str. Calea Sărății	
Str. Mare- Modernizat		Satul Colun
Str. Principală		Str. Principală
Str. Calea Erarului	Sat Sărata	Str. Văii
	Str. Principală	Str. Gruului
Sat Porumbacu De Sus	Str. Valea Satului	Str. Sub Râpă
– Zona Turistica	Str. Mierii	Str. Hudiței
Str. Richiriei	Str. Șipotului	Str. Oltului
Str. Fața Râului	Str. Părăului	Str. Ungheț
Str. Tunsului	Str. Hudiței	Str. Corăbiei
Str. Lunca Lu Martei	Str. Nicula	Str. Prundului
Str. Sub Șipote	Str. Bisericii	Str. Șipotului
Str. Glăjăriei	Str. Teascului	Str. Bisericii
Str. Mlăcii	Str. Pielarilor	
Str. Porumbăcel		
Str. Gura Tunsului		

ANEXA NR. 2
INDICATORI GENERALI DE PERFORMANȚĂ

CATEGORIE	DEFINIȚIE
Indicatori de resurse și activități (input)	Resursele financiare, umane, materiale, organizaționale sau de reglementare mobilizate pe parcursul implementării strategiei
Indicatori de ieșire (output)	Bunuri și servicii livrate sub responsabilitatea autorităților publice locale.(Pentru a exprima mai simplu, putem spune că ieșirile sunt ceea ce s-a cumpărat cu banii publici/finanțări)
Indicatori de rezultat ¹⁴ (outcome)	Efectele imediate ale strategiei pentru adresații direcți/publicul-țintă (comunitatea locală) . Un efect este imediat dacă operatorul îl observă cu ușurință atunci când este în contact cu publicul țintă/ adresații. Pentru că sunt ușor de identificat de către operatori, indicatorii de rezultat pot fi monitorizați sistematic.
Indicatori de impact (impact)	Consecințele indirecte și pe termen lung ale strategiei.

